

もっと清水が好きになる。

しみの風

2020

11

No.565

特集

今こそ、協同の力を！
〈第18期総代が着任〉





グローイング フェイス

Glowing Face

■ いま、清水で輝いている人たち

細川 豊 (58) さん

第74回全国茶品評会(普通煎茶4kgの部) 1等3席に入賞

ほそかわ ゆたか/清水区中河内。化学肥料や農薬を使わない栽培にこだわって茶2haを栽培している。

きっかけは農高時代の実習
土づくりに徹した栽培に特化

「えーっとうそー、ビックリ!!」と感動の気持ちを表現する細川豊さん。8月に鹿児島市で開かれた「第74回全国茶品評会(普通煎茶4キログラムの部)」で、見事1等3席(全国3位)を射止めた。全国14都府県108点の中からの受賞とあって、喜びはひとしお。「実は2011年の第65回大会で、いきなり1等7席に入賞したんです」と当時を思い出す。

以後、多くの品評会に出品するも上位茶の壁に何度もはね返されてきただけに、これまでの鬱憤(うつげん)を晴らすかのような快拳を喜ぶ。「悩んだ時もありましたが、長年続けてきた栽培方法は正しかったと、改めて感じました」と感慨深げに話す。

農業高校を卒業と同時に就農。最初は周囲の茶農家と同じように栽培をしていたが、30歳を過ぎるころから「このままでいいのか?」と栽培方法に疑問を持つようになった。そんなある日、農業高校で堆肥の実習をしたのを思い出したのがきっかけで、「土」について考えるようになった。

36歳で化学肥料や農薬を使わない栽培に切り替え、以来20年以上突き進んできた。



■ 農薬や化学肥料に頼らず、自然の恵みを生かした土づくりにこだわる

「味」ではなく「味わい」を追及 目指すは「農林水産大臣賞」

「最初は害虫の被害や収量減に遭い、限界を感じた時もあった」と心中を吐露する。しかし「ここで止めてしまったら、周りに宣言した示しがつかなくなる」と腹をくくり、土づくりを基本とした栽培に特化してきた。

「この農法に切り替え、15年を過ぎたあたりからお茶の味がはっきり違つと

分かるようになった」と、手ごたえを振り返る。こだわってきたのは「味」ではなく「味わい」のあるお茶。

入賞したのは清水区但沼にある約4アールの茶園で育てた「やぶきた」。パイプの支柱に寒冷紗で覆いを掛け、細心の注意を払って管理してきた。JA職員のサポートを受けながら、生葉は



■ 入賞した茶は、アンテナショップきらりで購入求めることができる

JAの「製茶フボきらり」で揉んだ。「今年はコロナ禍で品評会の開催も少なかったが、積極的に出品してほしい。出品することによって自分の茶のレベルを確認することができる」と若手生産者にも期待をかける。「茶を取り巻く情勢は厳しいが、だからといってあきらめたくない。これからも本当のお茶のおいしさを追及していきたい」と、1等1席の農水大臣賞を目標に掲げる。



一等三席 <8g>
2,000円(税込)

- 2 Glowing Face
細川 豊さん
- 4 特集 /
今こそ、協同の力を!
<第18期総代が着任>
- 8 TOPICS
- 10 チャレンジ家庭菜園
「タラノメ」
- 12 営農ワンポイント<12月編>
- 15 遠山由美のこだわりレシピ
「サトイモのオープン焼き」
- 16 農業の未来とSDGs
- 17 アーカイブしみず
- 18 Information
- 20 JAしみず大感謝宝市

本誌に掲載しきれない情報をSNSで配信!記事の一部は、Youtubeでもご覧いただけます。



特集 今こそ、 協同の力を!

＜第18期総代が着任＞



互いに助け合い、支え合う
協同組合の仕組み

協同組合の精神は「一人は万人のために、万人は一人のために」です。日々の不安や将来の心配があふれ返っている現在、さまざまな問題をみんなで協力し解決していく―それが協同組合という組織の本質です。

今年、新型コロナウイルスの感染拡大により、世界中の人々の生活が大きく変わりました。異常気象、地震、新

第18期の総代500人が10月1日に着任しました。JAの運営に参加して組合員の声をJAに届ける代表が「総代」です。

今月は地域から選出された総代を紹介するとともに、改めて協同組合と総代制度について考えてみます。



たな疫病、さまざまな不安が私たちの頭によぎりますが、私たちにはこれまでも、力を合わせて生き延びてきた歴史があります。

困難な局面を乗り越える一つの目標として、国連の提唱するSDGs（持続可能な開発目標）やCSR（企業の社会的責任）などが挙げられ、これらは「協同組合活動」の本質にもつながります。

協同組合は人々の暮らしや仕事に深く関わり、地域の課題に対しても無

第18期地域総代会長の皆さん



【興津】
渡邊龍太郎さん



【小島】
松永勇さん



【由比】
深澤康明さん



【蒲原】
石原通夫さん



【両河内】
季高一志さん



【庵原】
小林卓司さん



【袖師】
松永秀明さん



【飯田】
中塚良朗さん



【高部】
田島文彦さん



【清水】
柴田丈さん



【有度】
栗田宏昭さん

「あって良かった」と いわれる農協へ

総代は、組合員の意見を取りまとめJAにつなげる大切なパイプ役です。各総代と連携を取りながら、JAの活動が農家・農業の好循環につながるように、頑張ります。

JAしみずの経営理念にあるように、“私たちは、「農協があつて良かった」といわれる農協を確立し、地域から愛され、組合員とともに歩む農協を樹立します”を、JAと共に目指していきます。



総代会長会 会長
季高 一志さん



通常総代会は、1年間の決算報告や経営方針を決めるJAの最も大切な会議です。株式会社の株主総会にあたり、毎年6月に開きます。

関心ではいられません。それぞれの地域の現場で活動している協同組合だからこそ、できる貢献はたくさんあり

ます。

協同組合の事業や活動の始まりは、組合員が常に物事を「自分ごと」としてとらえる意識にあります。一見、人ごとのようにも思われがちな環境や社会の問題を、自らの暮らしや家族・地域の問題として身近に引き寄せる感覚こそが、協同組合のいわばエンジンといえるでしょう。

最初はごく一部の組合員が気づいた些細なことも、皆で考えることによつて協同組合の事業や活動として共有され、より大勢の組合員が参加できるようになっていきます。

SDGsという世界的な共通言語ができたことで、協同組合の役割や取

り組みをこれまで以上に理解してもらえる素地ができたといえます。

総代の役割

JAの事業や運営は、組合員一人ひとりの思いが反映されたものでなければなりません。組合員の生活を向上させるために、JAはどのように運営され、どのように事業活動を展開していくべきか、JAとしての統一された意思を決める機関が総会です。

本来なら組合員全員が集まって話し合うべきですが、全ての正組合員が集まることは現実には困難です。そのため、総会に代わる議決機関として総代会が設けられています。

次ページから紹介する総代は、組合員の代表として、毎年6月に開く総代会に出席し、JAの運営・方針の決定に関わる重要な議決を行うなど、大切な役割を担っています。また、組合員の代表としてJA全体の発展を考えた建設的な視野のもと、組合員からの意見や要望を吸い上げるパイプ役として、重要な役割を持っています。

参考／一般社団法人日本協同組合連携機構監修
1時間でよくわかるSDGsと協同組合2家の光協会

総代会制度って...?

QUESTION

● 総代選出

- ▶ 正組合員の中から、選挙で総代が選ばれます。

総代の定数:500人

総代の定数は、正組合員総数の5分の1以上(正組合員が2,500人を超える組合では500人以上)です。

● 総代

- ▶ 組合員の代表として、組合員とJA全体の発展に努めます。

任期:3年

組合運営の意思を決定するため総代会へ出席し、決議する権利があります。

● 総代会

- ▶ 総代会では、決算に関わる事項や役員選任など重要事項を決定します。

開催:年1回(当JAは6月)

500人以上の正組合員を持つ組合が総会に代わって意思決定をする機関です。

興津

46人

〔興津清見寺町〕原久年、望月敬二、青木裕行、山梨武美、青木秀男、青木八智子
 〔興津中町〕杉山衣子、望月久昭、福石忠渡、渡邊龍太郎、中西文五、青木誠一郎、高山和夫、青木佑介、望月政雄、岩城路子

〔興津本町〕塚口喜久夫

〔八木間町〕木下金久、青木要、木下通男、都田文雄、青木由雄、青木寿善、青木克行、木下むつ子、奥山光枝

〔興津東町〕望月計正、望月利一、中西雅士、清水久美子

〔興津井上町〕石川雄一、石川昌宏、石川誠、佐野喜久

〔承元寺町〕北川良弘、内藤正明、内藤博之、内藤みどり、北川康代、内藤毅一

〔谷津町一丁目〕佐野弘巨、小泉よしの、小泉正夫、野中有子、小泉恵弘、小泉忠喜

小島

53人

〔小島町〕一ノ宮六子、萩原芳次、加藤忠利、木村友秀、市川利津子、鈴木康夫、後藤文男、渡辺農夫男

〔小島本町〕遠藤公夫

〔立花〕天野操、望月隆、片平悟

〔但沼町〕平岡忠義、深澤文彦、深澤正美、

堀池和子、堀池久男、堀池浩一、堀池孝俊、堀池長美、堀池勇、堀池義徳

〔小河内〕松永一美、松永勇、瀧勝善、小沼一夫、菅原信夫、山本孝、石川裕康、佐藤和行、西山孝、荒田絹江、佐藤陸人、荒田裕子、小沼正彦、加瀬澤治人、瀧敏一、酒井龍太郎、手塚智、山梨政子、北條裕己、池ヶ谷和利、池ヶ谷重孝、山梨昌彦

〔突原〕稲葉良司、山田博愛、望月清、佐野靖利、望月俊子、遠藤公子、鈴木一郎、鍋田光、望月一男

〔清地〕松永勝、望月友晴、笠原浩美、柴山武友

〔中河内〕望月史郎、望月保志、田中育治、望月康行、望月泰男、細川良浩、細川友朗、森田昌宏、大河内政好、森田隆子、季高一志、森田勇人、鈴木照美、深澤典子、望月裕司、猿川眞佐美

〔和田島〕田代喜裕、池田春臣、田中宏芳

〔高山〕青木貞司、松下よし子

〔茂野島〕山崎誠、米津充明

〔葛沢〕清水政芳、小林俊亮、清水正枝

〔布沢〕片平靖士、片平豊、大塚正治

〔土〕落合光正

〔西里〕望月正己、望月博隆、眞田孟洋、望月秀樹、丹所恵子

両河内

49人

〔河内〕竹澤孝行、望月勝洋、山崎美、竹澤茂、山崎貴正、小澤和巳
 〔大平〕石垣久美子、吉川昌文、山本賢吾、築地勇

庵原

73人

〔庵原町〕服部元樹、望月要、水田拓司、浅野勝央、服部一夫、藤巻孝、小林修、西ヶ谷志郎、山梨裕子、松田光美、小林卓司、小林一彰、松田茂男、望月善行、大和多進、西ヶ谷悦子、小川えり子、長澤清、望月長治、長澤雅尚、小笠原浩志、小笠原弘道、西ヶ谷裕子

〔原〕望月暁生、原友洋、渡辺桂司、小長井隆好、長澤利充、望月美鈴、望月淳美

〔伊佐布〕山田一穂、天野直美、山田文夫、乾信男、朝倉英之、望月克美、天野廣、朝倉照代、朝倉福次郎

〔吉原〕滝沢誠剛、小澤茂樹、村上成男、村上文代、村上倫久、村上清隆、小澤節子、望月照弘

〔杉山〕望月寿訓、望月豊彦、青木通陽、片平茂二、片平真千子、望月計夫

〔山切〕吉川佳志、杉山寿一、杉山糸子、太田吾一、望月辰巳、杉山文美

〔草ヶ谷〕滝広伸、鈴木弘、平岡勝彦、立川知多

〔尾羽〕牧田昌樹、牧田和充、牧田洋子

〔広瀬〕杉山智、杉山雅孝

〔茂畑〕杉山嘉広、杉山正明、杉山政弘、杉山泰久、杉山ひとみ

袖師

23人

〔袖師町〕澤野秀喜、望月克文、澤野由明、石ヶ谷寿幸、澤野克博、石ヶ谷渥子、矢入昭良、大澤鐘史、斎藤芳美

〔西久保〕松永秀明、橋本裕恭、鈴木貴子、鈴木寿享

〔横砂本町〕小川芳正、平岡立年、橋本雅雄、小長井貞夫

〔横砂東町〕吉田昌也、橋本滋夫、滝俊幸、橋本佳代子、市川喜子

〔横砂中町〕大村時男

飯田

22人

〔山原〕長澤恵彦、櫻井勲、長澤里美

〔蜂ヶ谷〕平井登、平井美登志、平井佐代子

〔下野西〕杉山和彦、杉山寿朗、杉山雅子

〔蜂ヶ谷南町〕牧田禎彦

〔石川本町〕高田富夫、高田典江

〔八坂東二丁目〕松井邦介、石橋勝哉、中塚良明

〔高橋4丁目〕杉山正己、植野正行、風間清

〔高橋5丁目〕山梨直志、赤堀光広、山梨儀之、遠藤一之

高部

33人

【**押切**】佐野明巳、杉山和夫、栗田守、稲垣清、栗田美奈子、苅和美千子
 【**大内**】深沢公喜、見城寿行、大木徳寿、大木勝樹、大木正美、太田隆徳、荒木映江、深澤眞佐江
 【**鳥坂**】杉山利克、望月将暉、和田鉄男、栗田れい子

【**梅ヶ谷**】藤牧克己、杉原正憲、田島文彦、松永一宏、望月久裕、高橋秀幸、田島稔久、久保田和子、田島こずえ
 【**柏尾**】山口利子、高田韶彦、栗田定明、片平一芳
 【**能島**】望月均、岩崎万佐巳

清水

61人

【**南矢部**】鍋田政明、望月泰宏、望月保美、鍋田安彦、鍋田晴充
 【**北矢部町1丁目**】内藤久一、外岡行弘、坪井康行、鍋田和宏
 【**村松原2丁目**】山梨隆夫
 【**村松原3丁目**】大瀧正巳
 【**村松1丁目**】山梨直久、大瀧邦彦、池田れい子
 【**村松**】杉山才充、望月正直、鈴木栄人
 【**宮加三**】青木一夫、長田隆行、岩崎博
 【**三保**】遠藤高登、遠藤重人、柴英之、遠藤悟、長澤静子、藤田清雄、柴善久、川口隆司、藤浪喜代美、石野芳枝、望月琢子、

宮城島みね

【**折戸1丁目**】糠合隆、柴田修
 【**折戸5丁目**】柴田明生、斉藤伸雄
 【**駒越西1丁目**】斉藤清治
 【**駒越中1丁目**】柴田文、堀恵子、齋藤誠、滝戸久代

【**駒越中2丁目**】柴田孝一
 【**駒越東町**】酒井久義、酒井洋典、野々村静枝
 【**増**】服部精一、望月俊克、望月靖規、岩崎満洋

【**蛇塚**】山本正治、小林正治
 【**船越1丁目**】井柳雅晴、高塚重仁
 【**船越2丁目**】田代博巳、田代明雄、田代礼子、大石ひとみ
 【**追分2丁目**】清澤禮治、齋藤安弘
 【**上清水町**】水野賢治
 【**青葉町**】水野信一

有度

42人

【**吉川**】小澤雅彦、伴野進、奥山和夫、奥山浩美、奥山清、栗田郁子、望月澄男
 【**七ツ新屋1丁目**】伴野善男
 【**七ツ新屋2丁目**】溝口信正
 【**堀込**】栗田宏昭
 【**谷田**】望月昭光
 【**中之郷1丁目**】石川幸一、前田洋二
 【**中之郷2丁目**】滝田嘉久
 【**草薙1丁目**】堀場正明、堀場博美、堀場次男
 【**草薙**】伊藤清晴、剣持量司、新間豊子

【**馬走**】古澤純男、堀池昌史、古澤重己
 【**平川地**】穂波寛通
 【**今泉**】井上清一郎、佐藤寿記、入手吉晴、井上俊江

【**上原2丁目**】大石雅章
 【**長崎新田**】高木通光、中島正男
 【**長崎**】望月静幸、栗田八雄、剣持保子
 【**楠**】杉山文男、栗田一雄
 【**楠新田**】石川茂弘

【**茨川2丁目**】望月正夫
 【**茨川3丁目**】渡邊裕子
 【**北脇**】池田篤美
 【**北脇新田**】望月利一、渡邊秉

由比

62人

【**由比入山**】佐野喜則、石切山勝志、望月喜和、石切山安弘、鈴木忠行、望月寿樹、望月富士夫、平野勝美、石切山和志、望月正一、望月一男、石切山美知子、平野弘幸
 【**由比東山寺**】望月芳明、豊島勝彦、豊島教正、望月宏美、野島章司、望月節子、望月光恵、石川和宜、石川薫代、深澤敬宜、志田篤良、瀧川和秀
 【**由比**】石川幸児、望月俊昭、平野敏史、芦川芳郎、深澤一正
 【**由比北田**】佐野平一郎、望月喜仁、古牧輝代
 【**由比町屋原**】望月勝弘、古牧照敏、原恒夫、原和光、安部訓行、古牧弘
 【**由比西山寺**】芦澤伸治、豊島千春、豊島

妙子、豊島孝宜、今澤敏裕、丹羽成樹

【**由比阿僧**】望月隆秀、望月みち子、深澤康明、望月美秀、望月八恵子、望月孝芳、望月江美子、青木京子

【**由比今宿**】和田義尚、安藤慎副
 【**由比寺尾**】桑原信夫、大瀧雅義
 【**由比東倉澤**】松永英久

【**由比西倉澤**】深澤傳、川島博子、大橋令子、松永信彦

蒲原

36人

【**蒲原**】宇佐美泰治、鈴木良徳
 【**蒲原1丁目**】山崎貴之
 【**蒲原2丁目**】小長井渌
 【**蒲原3丁目**】中西由夫、増田繁實、小笠原卓
 【**蒲原4丁目**】水井豊子
 【**蒲原中**】菊地信博、磯部博義、朝原義昭、磯部のぶ子、望月潔、磯部久勝、平山唯好、上村和子
 【**蒲原神沢**】服部文代、久保田文夫、志田金悟、久保田一郎、望月幸子、美尾明、石原通夫、久保田光男、望月一芳
 【**蒲原小金**】岩瀬誠、片瀬博子、大石誠三郎、片瀬俊紀、大石泰子、山島考一
 【**蒲原塚沢**】原和男、松永弘二、望月建志
 【**蒲原新田1丁目**】古川武子
 【**蒲原新田2丁目**】小林喜久男

(順不同、敬称略)

各地域の活動やイベントなど、
さまざまな話題を紹介します。

JA慰霊祭

組合員、役職員物故者冥福を祈る

当JAは9月29日、本店で第25回慰霊祭を行い、2019年度に亡くなった組合員、役職員の冥福を祈り、農業振興に尽力した故人に感謝の気持ちをささげました。

物故者遺族代表やJA役職員など関係者約50人が参列し、小川通博専務が物故者名簿(2019年度138人、累計6,515人)を奉納しました。

遺族代表の浅井雄一さんは「先人が培った農業への思いを礎に、これからも農業の発展に努力していきたい」と話していました。



▲ 慰霊碑に献花した参列者

ゆら早生初出荷

昨年比40%増 約140tを出荷

JA柑橘委員会は10月5日、柑橘共選場で極早生温州ミカン「ゆら早生」の出荷を始めました。

光センサー選果機で大きさや色、糖度・酸度をチェックした後、JAアンテナショップきらりや京浜、新潟方面の市場に出荷。杉山公啓柑橘委員長は「秋の天候に恵まれ、おいしくなった。管内は幼木が多いので今後の出荷増に期待している」と意気込みを話していました。

10月下旬まで昨年比40%増の約140tを出荷し、その後は早生ミカン、主力の青島温州と品種リレーが続きます。



▲ 一次選果で外観を確認する従業員

JA女性部興津支部

家の光活用し、花のボールペン

コロナ禍による活動自粛が続く中、JA女性部興津支部は、雑誌『家の光』の記事を活用した在宅運動で、押し花フラワーボールペンを製作しました。部員78人が取り組み、作品はJA興津営農拠点の窓口で紹介しました。

石川久美子支部長は「元気が出るよう、見た目も華やかに作ることができました。部員が集まることはしにくいですが、楽しみながら結束を強めていきたい」と笑顔で話していました。同支部では引き続き、手芸など在宅で活動していく予定です。



▲ 押し花フラワーボールペンを紹介する石川久美子支部長(右)とJA職員

三保・折戸地区営農振興会

園地周辺の雑木を整備

三保・折戸地区営農振興会は9月4日、農地に隣接する市道の雑木伐採作業を行いました。市道は高さ4.5m、幅4mを維持することとなっていますが、市の道路整備事業だけでは維持が難しいため、会員ら20人が参加し、道路から張り出した枝や葉を整備しました。



▲ 園地周辺の市道の雑木を整備する会員たち

同会は組合員とJA、行政で構成し、今年3月に発足。農地を維持するため、農用地の機能診断や定期的な巡回点検、農地周りの環境保全活動などに取り組んでいます。

柴治平会長は「地域の営農振興のため、力を合わせてさまざまな活動を行っていく」と話していました。

キウイ部会

「レインボーレッド」甘味十分

JAキウイ部会は10月7日、集出荷センターでキウイフルーツ「レインボーレッド」の目ぞろい会を開き、8日から出荷を始めました。生産者2人が10月末まで約2tを県内や京浜、関西の市場などに出荷しました。

同品種は、国内で最も流通する「ヘイワード」と異なり産毛がほとんどなく、果肉の外側から黄緑色、赤色、白色と変わる色合いが美しく甘味の強いのが特徴。キウイフルーツかいよう病の影響で栽培面積が少なくなり、流通量が限られ希少価値が高くなっています。



▲レインボーレッドの出荷確認をする関係者

レッドオーレ部会

秋冬の最盛期へ 目ぞろい会

JAレッドオーレ部会は10月2日、最盛期を前に三保営農拠点で中玉トマト「レッドオーレ」の目ぞろい会を開きました。生産者ら約20人が出荷基準を確認し合い、販売を取り巻く情勢を情報交換しました。

生産者らは外観や箱詰め方法、出荷の注意点などを確認。担当職員は「運搬中にぶつかり合わないようダンボール箱への詰め方を今一度注意してほしい」と呼び掛けました。また、多様化するニーズに対応するため、10月



▲トマトの品質を確認する生産者

中旬から、市内の販売店向けにJAオリジナルキャラクターの描かれた少量パックの販売を始めました。



▲10月から新たに販売している少量パック

清水区の丸徳商事

就労支援施設へ肥料を提供

静岡市清水区の丸徳商事は9月18日、農業を通じて障害者の就労を支援する施設、nanairo(なないろ)に、汚泥発酵肥料「ゆうちゃんのかんとりースーパー静岡2号」1tを無償で提供しました。

同施設は年間30種類の野菜を栽培し、耕作放棄地の解消や農家の農作業軽減に貢献。当JAが栽培指導を行っており、取り組みに賛同した同社が毎年春と秋に肥料を提供しています。同施設の池田都代表取締役は「肥料はとても質が高く、良い野菜ができる。農業を通じて、地域に貢献したい」と話していました。



▲肥料を提供した丸徳商事の大坪功一さん(前列左から1番目)とnanairoのメンバー

ハーベストカレッジ7期生が入学

ちりめん生地でつまみ細工のチャーム

当JAは9月9日、ハーベストカレッジの入学式を庵原支店で開き、新たに加わった7期生6人を5・6期生やJA関係者が歓迎しました。

入学式の後には、女性部飯田支部の吉川伊公子さんを講師にカンタン手芸～つまみ細工～を楽しみました。受講生は、好きな色のちりめん布で花びらを作り、台座に貼ってチャームを完成させました。



受講生は「細かな作業でしたが、つまみ細工を完成させることができ楽しかった」と笑顔で話していました。



▲ちりめん生地を使ったつまみ細工の説明を聞く受講生ら

家庭菜園

タラノメを育てる

タラノキの若芽。標高1500mくらいまでの日当たりの良い傾斜地、森林伐採後数年経った場所によく自生する。自然には桜の開花から1週間くらいが採集期となるが、山どりした枝、またはそれを親木として養成した株の枝を切って挿木し、その芽を取獲する方法で栽培する。



1年目でできるだけ大きな株に育てること、初期の除草がポイント。

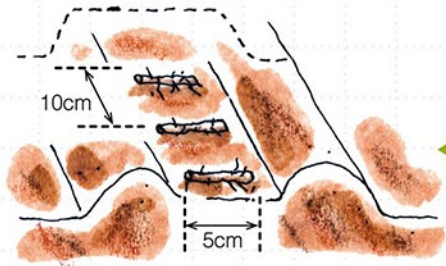

くわ幅の植え溝を掘り、約10cm間隔に根を置く。覆土の厚さは5cmとする。

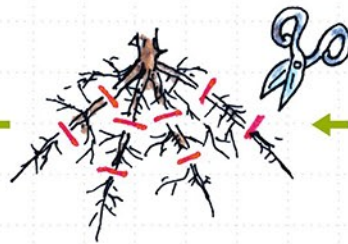

春先、萌芽する前に掘り上げて15cmくらいの長さに切断する。

※または、根挿し用の根を購入して植える。

秋に本畑に定植する。タラノキは、大きく生長するので、株間を十分にとって苗木を植えつける。

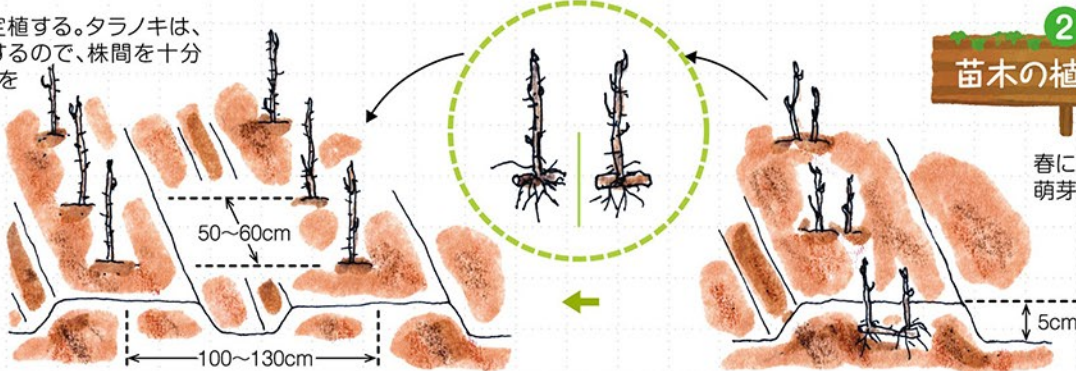

2

苗木の植えつけ

春になると萌芽してくる。

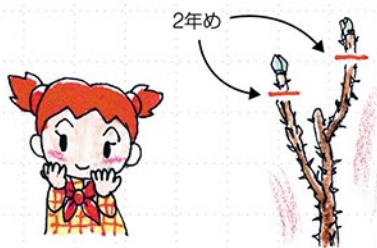

収穫した後、下の方の大きい芽を2~3残して切り詰める。

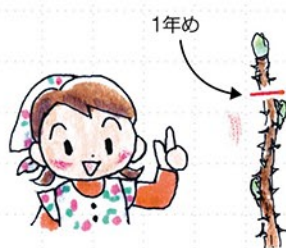

3 剪枝

放任すると毎年木が大きくなって管理がしにくくなり、大きな芽が取れなくなる。

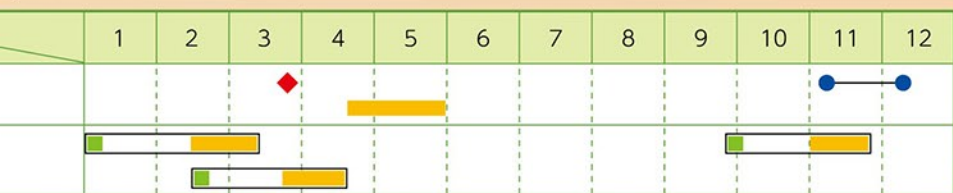

◆ 根挿し ● 植えつけ ■ 萌芽処理
■ 収穫 □ 保・加温

使用回数

2回以内

3回以内

2回以内

※農薬は、ラベルに記載された安全使用基準を守って使用しましょう。

※ポジティブリスト制度を守り、農薬等の散布には十分注意してください。

【ご注意ください】 毒物、劇物に指定されている農薬は、購入の際に印鑑が必要です。



グリーンセンター直売

2019年11月の売上ランキング

1位	温州ミカン
2位	柿
3位	トマト
4位	抜き柿
5位	生シイタケ



集出荷センター
054-367-6111

4

穂木の採取

親木から径2.5~3cmの枝を切り取る。

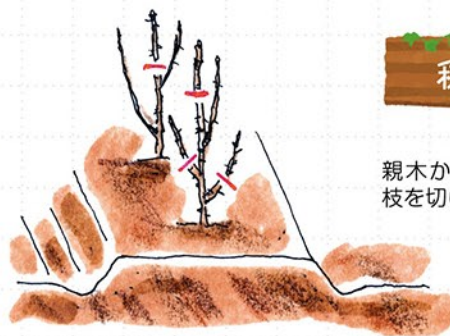

ノコギリで切る。

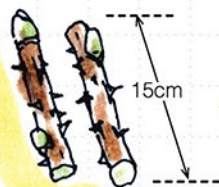

枝を15cmくらいの長さに切断し、水につけておく。

5

萌芽処理(ふかし)

やや深めの発砲スチロール箱にやや斜めに立てかけるようにして穂木を詰める。

十分にかん水をする。



排水孔
(底から1cmの高さに)

秋

ビニールフィルム

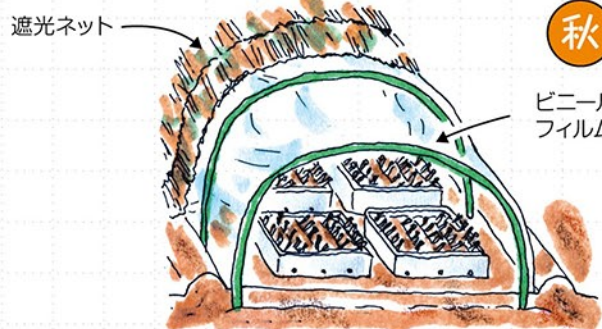

おがくすに穂木を7~8cm間隔にさす。

冬

夜間はむしろなどで保温する。

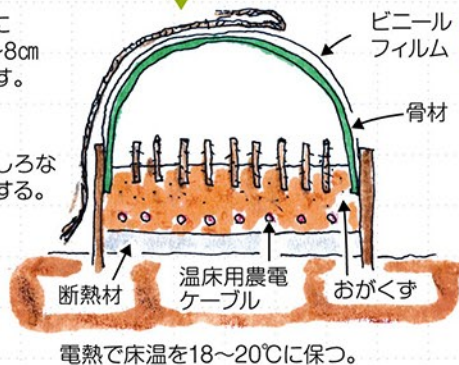

電熱で床温を18~20℃に保つ。

6

収穫

新芽が開かないうちに切り取って収穫する。



大被害に注意!!センノカミキリによる虫害

センノカミキリは、山採りでない栽培をするタラノキ(タラノメ)の場合、植栽後3~4年経過してから、特に、山林に囲まれた園地で栽培年数が長くなるほど、発生が多くなる傾向があります。

被害の内容は、成虫による新梢の茎や葉の食害と、幼虫による根の穿孔(穴あけ)加害の2種類があります。成虫は6~7月に最も多く現れ、8月まで地際部に産卵します。その後、孵化した幼虫は茎の内部を食い進み、徐々に根のほうへ進んでいきます。幼虫の期間は長く、秋から翌春まで根の内部で過ごすため、被害が著しくなると園地の大半の株が枯死してしまうこともあります。

被害の有無は、成虫による加害が黒褐色の食害痕となり、幼虫による被害が株元からおがくす状の食屑が出ていることで確認できます。

防除の方法は、下記の表を参考にした薬剤防除がありますが、4~5年をめぐりに株を更新し、被害株を掘り起こし焼却する方法も効果があります。



■施肥例

施肥量：1坪あたり

種類	施肥量	施用時期
有機化成10号	150g/回/坪	萌芽前・剪定後・落葉前

記載の肥料・農薬は、JA グリーンセンターでお買い求めいただけます。

■栽培カレンダー

普通栽培
促進栽培

■病虫害防除

病虫害	薬剤名	希釈倍率、使用量	使用時期	使用方法
センノカミキリ	スミチオン乳剤	100倍、0.5~1ℓ/坪	播種時(播種溝土壌混和)	樹幹散布
	モスピラン顆粒水溶剤(劇物)	2,000倍、0.7~2.3ℓ/坪	収穫3日前まで	散布
立枯疫病	リドミル粒剤2	66g/坪	収穫終了後(苗の場合は植付後)~梅雨期	土壌表面散布

茶

12月に入ると気温や地温が低下し、茶樹は休眠期に入ります。越冬芽の生育は10度以下、根の活動は7度以下で停止します。

冬季に心配されるのは寒風害や寒害です。対策の詳細は、しみずの風10月号に掲載していますので、ご確認ください。

■有機物の投入

秋季に有機物の投入ができなかった茶園では、良い土づくり、根づくりのためにも、冬の農閑期に投入することを推奨します。近くの山にあるススキなどの刈り草や稲わら等を活用しましょう。表面に敷き込むことにより被覆効果として、保温・蒸発抑制・雑草抑制にも利用できます。

ただし、幼木茶園は、畝間全面に敷き詰めると地面

からの放射熱を利用できず、逆に冷気の停滞を招きまですので、株元に集中して投入し、寒害を受けにくくしてください。

■来年の計画を立てましょう

この時期に今年の茶園管理を振り返り、来年、良質なお茶を生産できるように施肥・防除・摘採等の茶園管理の計画を立てましょう。

製茶工場でも、本年の集荷計画や製造が予定通りできたかどうかを、記録簿等で振り返り、現状の改善点等を検討し、来年の製造へ向けての目標設定を行いましょう。

また、近年、下級茶需要の高まりから、一番茶のみの収穫ではなく、二番茶以降も収穫をする計画の下、1年間の茶園管理を計画してください。

新商品

一日分の必要なビタミンを
 緑茶粉末にブレンド

ビタミン緑茶

清水産粉末緑茶に一日分の必要ビタミンをブレンドしたインスタント粉末緑茶です。

美容や健康が気になる方に、毎日の健康づくりにもオススメ。

～食生活は、主食、主菜、副菜を基本に、食事のバランスを～

ビタミン配合量(1包当たり)

ビタミンA	3080IU(924 μ g)	ビタミンB6	1.3mg
ビタミンD	242IU(6.05 μ g)	ビタミンB12	2.88 μ g
ビタミンE	6.3mg	葉酸	264 μ g
ビタミンB1	1.32mg	パントテン酸	5.76mg
ビタミンB2	1.4mg	ビタミンC	110mg
ナイアシン	13.0mg		

※ 厚生労働省が示す「食事摂取基準」に基づきビタミン類を配合しました。
 ※ ビタミン配合量は、推定値です。



0.8g×30本入り 980円(税込)

● ご購入・お問い合わせ

アンテナショップきらり TEL:0120-322-064 営業時間/9:00~17:00 定休日/火曜日(祝日は営業)



■病害虫防除

表①を参考に防除してください。散布薬剤は収穫前日数に注意してください。貯蔵中の腐敗を減らすため、必ず散布しましょう。

■管理作業

青島温州は収穫時期となります。果実品質が低下する前に収穫を開始し、浮き皮発生前までに一番切りを終了しましょう。

○収 穫

収穫の際には次の点に注意してください。

- ①出荷時期に合わせた収穫・予措を実施する。
- ②果実を丁寧に扱い、収穫時にハサミ傷をつけない。
- ③収穫時に軸を長く残さない(二度切り)。
- ④果実がぬれている時は収穫しない。

果実収穫時の乱暴な扱いや、ハサミなどで傷ついた果実は、貯蔵中の腐敗果の多発を招きます。丁寧な収穫を心掛けてください。

○予措・貯蔵

貯蔵前に必ず予措を実施してください。予措は、果実の呼吸量を低下させることにより貯蔵力を高め、腐敗果を減らす重要な作業です。方法は、収穫後の果実を風通しの良い場所に置き、1～2週間かけて果実重を2～3%減らします。

予措後は生傷果および腐敗果を除き、木箱または平コンテナにて貯蔵してください。貯蔵容器内の果実の積み重ねは2段までとし、入庫量を厳守してください。

貯蔵後は、適正温湿度維持とこまめな腐敗果の点検を実施してください。



表① 病害虫防除(柑橘)

品目	散布時期	対象病害虫	薬剤名	希釈倍率	使用基準 ^{*1}	茶登録
中晩柑 (ポンカン・はるみ)	収穫前	貯蔵病害	ベンレート水和剤	4,000倍	前日-2回	○
			ベフラン液剤25(劇)	2,000倍	前日-2回	×

※1 使用基準は「収穫前日数-散布回数」をあらわす。

※2 清見および甘夏類には後期落果防止としてマデックEW3,000倍(20日-1回)を立ち木散布する。

落 葉 果 樹

■管理作業

12月にかけて落葉期となります。落ちた葉は各種病害虫の越冬場所となり、翌年の発生量に影響するため、園外へ持ち出すなど適切に処分してください。

落葉後は休眠期となります。施肥基準を参考に苦土セルカ2号を施用してください。

幼木は寒さに弱いため、主幹・主枝にわらを巻くなど、防寒対策に努めてください。

■病害虫防除

冬季の防除により園内の病原菌・害虫の越冬数を減らすことは、翌年の病害虫被害の軽減および防除回数の削減につながります。表を参考に、3日以上晴天が続く日を選んで防除してください。主幹の分岐部分や樹皮の割れ目などは、ダニやカイガラムシの越冬場所になるため、粗皮削りによる耕種的な防除に加え、丁寧な薬剤散布により越冬害虫駆除に努めましょう。

表②病害虫防除(落葉果樹)

静岡県落葉果樹振興協会発行栽培暦より抜粋

品目	散布時期	対象病害虫	薬剤名	希釈倍率	使用基準 ^{*1}
梨(幸水・豊水)	12月	カイガラムシ類	スプレーオイル または、アタックオイル	30倍 50倍	発芽前---
キウイフルーツ	12月上旬	クワシロカイガラムシ (カイガラムシ類)	機械油乳剤95※2	14倍	---
イチジク	12月	カイガラムシ類			
柿 (次郎、四ツ溝)	12月下旬	フジコナカイガラムシ	ハーベストオイル または、アタックオイル	50倍	発芽前---

※1 使用基準は散布できる期間をあらわす。

※2 キウイフルーツの落葉後のかいはよう病対策として、ICボルドーを散布する場合は、機械油乳剤と前後2週間以上間隔を空ける。

花 卉

需要期に向けた品質の向上を

12月は花の需要が一気に高まる時期です。特に、クリスマスの赤バラや年末の洋花には揺るぎない人気があります。この時期に良質の花を提供することで、産地ブランドの形成と顧客の確保を図りましょう。

■栽培管理

この時期は、一年で最も日射量が弱く気温も低いいため、栽培環境は決して良いとはいえません。できる限り作物の生産環境を整え、秀品率を高めるため、次のような管理が重要です。

- ① 二重カーテンの開閉は極力こまめに行い、作物に十分日光を当てましょう。
- ② ハウスの屋根面が汚れている場合は、洗剤等で汚れを落とすなどして光環境の改善を図りましょう。
- ③ かん水や薬剤散布は午前中に行います。また、ボト対策で夜間のハウス内温度を下げるため、天窓を閉める前に少し開けたまま暖房機を稼働させます。
- ④ 換気を行う場合は、冷たい外気が直接花に当たらないように注意しましょう。
- ⑤ 病害防止のため圃場内の裾花処理を徹底しましょう。
- ⑥ 選花は厳しく行い、花だけでなく葉・茎まで確認しましょう。

イチゴ

収穫期の管理

収穫が始まると圃場の管理が手薄になりがちです。イチゴにとって12月以降は日射量が少なく、気温も低下していくため、株に負担が掛かる時期です。日中ハウス内気温25~27℃(果実付近)を目安に、樹勢を落とさないよう、早めの保温管理を心掛けましょう。

■病虫害防除

収穫期間中の防除は、収穫前日数、ミツバチへの影響等に注意して選びましょう。また、近年薬剤抵抗性の付いたハダニが増えていきます。薬剤選択の際、抵抗性の付かないエコピタ・ムシラップ等の気門封鎖系ダニ剤を上手にローテーションへ入れましょう。ただし、ハダニ用の天敵を使用している場合、気門封鎖系ダニ剤の全面散布は天敵への影響が大きいため、スポット的な使

用にとどめてください。また、ダニは葉裏や新芽にいます。直接掛かるよう散布をお願いします。表①も参考にしてください。

■きらび香の裂皮対策

- ① 急激な温度・湿度の変化を避け、換気をする場合は少しずつ行いましょう。
- ② 冬季の温度は6~7℃を保ちます。温度の急激な変化は裂皮の発生要因となります。

■出荷準備

本格的な出荷が始まります。収穫、出荷がスムーズに開始できるよう、作業所等はしっかり清掃し、異物等の混入を防止しましょう。特に予冷庫は臭い移り防止のため、念入りに清掃してください。

表① 病虫害防除

散布量：100~300ℓ/10a

対象病虫害	薬剤名	希釈倍率	使用回数	ミツバチ影響日数
アブラムシ	ウララDF	2,000~4,000倍	2回以内	1日
ハダニ類	ムシラップ	500倍	制限なし	1日
	マイトコーネフロアブル	1,000倍	2回以内	1日
うどんこ病	パンチョTF顆粒水和剤	2,000倍	2回以内	1日
	ラリー乳剤	5,000倍	3回以内	1日

※使用時期は、いずれも収穫前日まで。





遠山由美の

レ・シ・ピ

こだわり♪



上記QRコードからムービーでもチェック!



サトイモのオーブン焼き

～素材のおいしさを引き立てる3種のディップとともに～

材 料 2 人 分

サトイモ(女早生)……………6個

● トマトのディップ

トマト(レッドオーレ)…1個(約50g)
のりの佃煮……………大さじ1
豆板醤……………小さじ1
梅肉……………小さじ1/2
ゴマ油……………小さじ1/2
刻みのり……………適量

● 小松菜のディップ

小松菜……………1束
塩……………小さじ1/2
オリーブオイル……………大さじ3
ニンニク……………1片
鷹の爪……………1本
アンチョビ……………1枚

● 酒かすのディップ

酒かす……………30g
酒……………大さじ1
ピーナツバター……………30g
みそ……………10g
ギンナン……………適量

作 り 方

(1) サトイモを焼く

サトイモはきれいに洗い、軽く水気をとって、耐熱容器に並べる。200度で予熱したオーブンで40分ほど焼く。

(2) ディップを作る

● トマトのディップ

トマトは1cm角程度に切る。全ての材料を入れ、トマトを崩さない程度に混ぜ合わせ、器に盛る。

● 小松菜のディップ

① 小松菜はきれいに洗って、小口切りにする。重ねたボウルとザルに小松菜を入れ、塩を振って全体にやさしくなじませる。ザルに小松菜を押し付けるようにしっかりもみ、水気をギュッと絞る。

② 冷たい鍋にオリーブオイルとみじん切りにしたニンニク、ヘタと種をとった鷹の爪を入れる。点火して弱火にし、ニンニクのよい香りがしてきたら鷹の爪を取り出す。

③ アンチョビを加え、軽く火を通す。出来

上がったオイルと小松菜を混ぜ、器に盛り、鷹の爪を飾る。

● 酒かすのディップ

① 耐熱ボウルに酒かすと酒を入れてゆるくラップをし、電子レンジで30秒加熱する。

② 熱いうちにみそを加え、よく混ぜる。ダマがなくなったら、ピーナツバターも加えて混ぜ、器に盛る。

③ ギンナンは殻を割って紙封筒に入れ、レンジで2分加熱する。殻から取り出して、ディップに飾る。

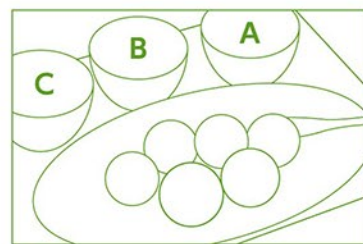

A: トマトのディップ
B: 小松菜のディップ
C: 酒かすのディップ



遠山 由美

野菜ソムリエ上級プロ
NR、食育プロデューサー
他<略歴>

日本初の「シニア野菜ソムリエ」第1号取得者。野菜や果物の魅力を料理、栄養学、食育など多くの手法で伝え、生産者と消費者の掛け橋として、テレビやラジオなど多方面で活躍中。

旬のまめ知識



サトイモ

気温が下がると心配なのが風邪。多くはウイルスが上気道(鼻腔、咽喉、喉頭)の粘膜に付着し炎症をおこすことから始まります。体内侵入前にブロックしたい! ポイントは皮膚・粘膜の健康維持と良好な腸内環境(腸内はまだ「体外」)です。サトイモをベースに、色とりどりの野菜を合わせると、ビタミンA(カロテン)やビタミンB2、B6、ナイアシン、葉酸などのビタミンB群、タンパク質で皮膚・粘膜を、水溶性食物繊維で腸内環境を整えることができますよ。



SDGsは国連が定めた、地球の明るい未来のための17の目標。
JAしみずは2019年12月にSDGs宣言をしています。

農業の未来とSDGs

vol.4



国連が提唱する持続可能な開発目標(SDGs)の理念は、協同組合の「相互扶助」の活動に通じます。このコーナーでは、JAのSDGsともいべき協同活動を中心に、自己改革や新たな取り組みを紹介していきます。

オリジナル動画で青壮年部活動PR

「アグリレンジャー」参上!!

J A 青壮年部は、同部の活動を紹介したプロモーションビデオ(PV)「百笑(ひやくしょう)いっ喜(いき)アグリレンジャー」を制作し、10月5日より動画投稿サイト「ユーチューブ」で公開しています。

コロナ禍で活動が減少する中、何かできることはないかと、部員の結束力向上と農産物のPRを目的に制作。

内容は、農家が農作物の持つ自然の力を借りて戦う戦隊ヒーロー物で、特産のミカンや茶、花が持つ効能をモチーフとした技を使い、ウィルスの化身と戦うストーリーを約10分にまとめました。

PVは6月ごろから準備を始め、由比支部の望月崇久さんが監督となって台本制作や演技などのアイデアを部員らと出し合い、衣装の制作やリハーサルなどを行ってきました。

撮影は9月上旬に行い、撮影と編集はJ A 広報課の職員が担当。動画の途中に農産品のCMを入れ、消費拡大につながるよう編集し、エフェクト(特殊効果)にも工夫を凝らした仕上がりになって



望月さんは「清水らしい動画を作ろうとシナリオや配役を考えた。青壮年部が清水の農業を切り開いていくようなイメージで台本を企画し、衣装やメーキャップにもこだわった」と話



しています。

きっかけは、今年2月に東京で行われたJ A 全国青年大会。他県のPR動画を見て「清水でも制作したい」と、若手部員が刺激を受け、企画しました。

同部の望月崇弘部長は「動画制作を通して部員の団結力が高まった。支店口ビーでも流し、活動をアピールしていきたい」と話しています。

農業の持続的な維持・発展には、担い手である青壮年部は欠かせない存在です。J A はこれからも、同部の活動を後押ししていきます。

1 健康を脅かすウィルスの化身(左)と戦うアグリレンジャー。
2 望月崇弘青壮年部長(左)と監督の望月崇久さん。
3 アグリレンジャーになりきる部員。左からアグリピンク(バラ)、アグリオレンジ(ミカン)、アグリグリーン(茶)。



このコーナーでは、清水区内の昔懐かしい風景や行事、建物などの古い写真を随時募集します。

珍しい古い写真をお持ちの方は、広報課(TEL367-3221)までぜひご一報ください。

Archive Shimizu

アーカイブ
しみず

わが町、清水 歴史写真館



清水の歴史を
貴重な資料で振り返る

[archive-23]

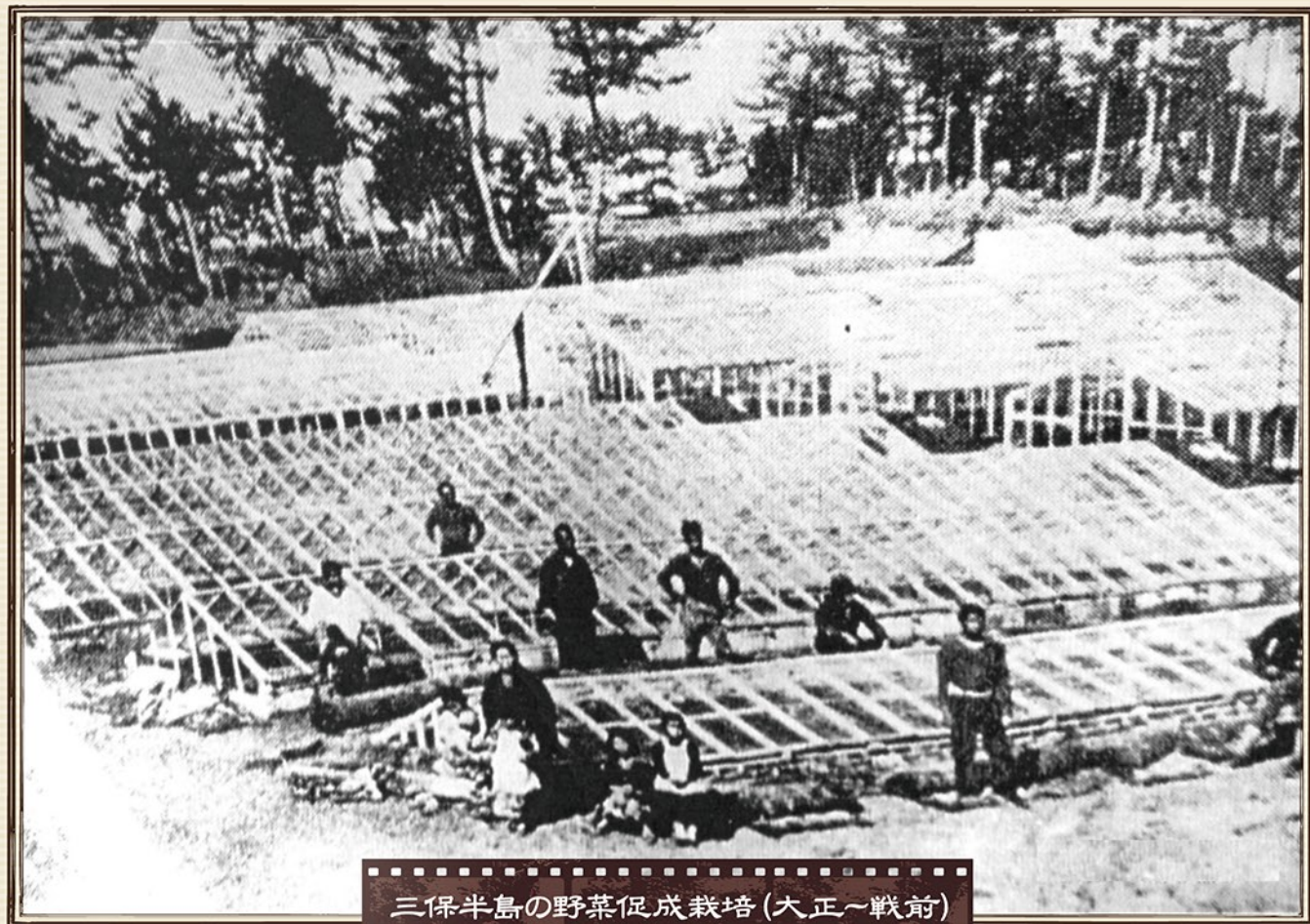

三保半島の野菜促成栽培(大正~戦前)

資料:折戸村 柴田家文書などより

か

つての三保半島には三保と折戸の二村があり、折戸村(現・清水区折戸)は、わが国で初めて早出し野菜を栽培した地区として知られています。同村で名主を勤めた柴田家の文書によると慶長年間(1596~1615)、駿府在城の徳川家康公に早出しの「茄子」や「越瓜(シロウリ)」を献上した記録があります。

施設園芸の導入は、新宿御苑で西洋式のガラス温床や温室を学んだ柴田両太郎氏が、温床や半地下式温室(ピット)などの試作を経て、大正5年(1916)に屋根型の温室を建てたのが最初とされています。以後、戦前にかけて温室やピットは普及し、三保地区へも拡大していきました。

当初の作物はイチゴ、キュウリ、トマト、サヤエンドウなどのほか、エダマメや初期のメロンも栽培されました。栽培技術も次第に改良され、昭和に入ると稲わら・綿くずを利用した発酵熱による保温栽培が普及しました。

出荷体制にも大きな変化がありました。昭和7年(1932)に丸保共同出荷組合、昭和9年(1934)には松原共同出荷組合が結成されたことを契機に、集出荷の組織化が進められるようになったのです。三保半島ではこのような経過を経て施設園芸が本格化し、戦後の産地化へつながっていきました。



スーパー教育ローンN

最軽減金利
変動金利

年2.50%

店頭表示
金利
5.25%

ネットでらくらく仮審査 24時間OK

パソコンからは

JALしみず 検索

スマホからは



取扱期間:

2020年10月1日(木)~
2021年3月31日(水)

お問い合わせ・ご相談

お近くの各支店・ローンセンター
まで、お気軽にどうぞ!

その夢、JAしみずで実現
させてみませんか?

残価設定
も可能!!

どなたでもご利用いただけます!



マイカーローンN

最軽減金利

固定金利

年1.0%+

保証料率
0.79%



ネットで楽々スピード仮審査!

パソコンからは

JALしみず 検索

スマホからは



取扱期間:

2020年10月1日(木)~
2021年3月31日(水)

お問い合わせ・ご相談

お近くの各支店・ローンセンター
まで、お気軽にどうぞ!

清水厚生病院健康管理センター

大腸がん検診のご紹介

大腸がんの主な症状として出血がありますが、初期の段階では見ただけでは分からないことも多いです。検便の検査をすることで、便の中に血液が混ざっていないかを調べることができます。



JA静岡厚生連でのがん発見数内訳

単位:人

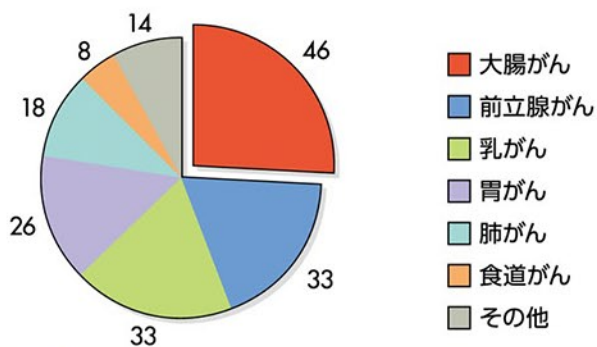

2018年度は、JA静岡厚生連の4病院で発見されたがんのうち、最も人数が多かったのが大腸がんでした。

精密検査受診結果

単位:人

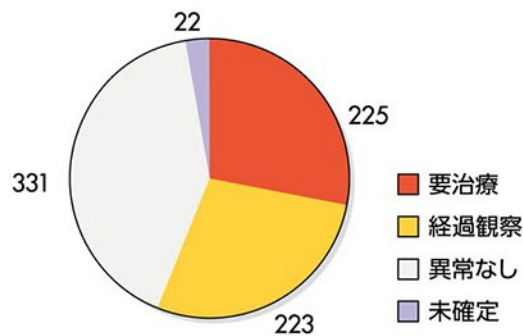

精密検査では大腸の内視鏡検査を行い、大腸がんや大腸ポリープが見つかっていますので、受診をお勧めします。当院では、内科または外科外来で対応しています。

TEL : 054-366-3769 (直通)
FAX : 054-366-3407



- ☆ ドック、健康診断は全て予約制となっております。予約をご希望の方は、お電話または直接ご来院ください。
- ☆ JA組合員の方は、ドックに組合員料金がございますので、お気軽にお問い合わせください。
- ☆ 共済ドックは、JAよりご案内しておりますので、ご利用ください。

メモリアル清水

くらしの 総合展示会 & メモリアルホール 内覧会



今年6月に開館したメモリアル清水の新ホール内覧会を兼ねて、くらしの総合展示会を行います。日本平ホールが革製品や家電、婦人服の即売会場に。

遺影の撮影会や事前相談会も行います。

【日 時】12月13日(日)9:00～

【会 場】メモリアル清水 日本平ホール(清水支店構内)
静岡市清水区宮加三85-2

■公式サイト、リニューアル!

メモリアル清水の公式サイトができました。地域の皆さまにとってより身近な存在になれるよう、精進してまいります。

ぜひご覧ください。



<https://memorial-shimizu.jp>



エフエムしみず



清水の生産者が出演

「JA旬の玉手箱スペシャル」

このたび、通常の枠から飛び出して「JA旬の玉手箱スペシャル」の放送が決定しました。コロナ禍を考慮して中止となったアグリフェスタに代わるPR番組として、清水の生産者が出演します!旬の食材詰め合わせ(5,000円相当)を20名様にプレゼントする太っ腹企画も。

【日 時】11月15日(日) 9:00～11:00

【出演予定者】

杉山公啓さん(柑橘委員長)、池田好隆さん(バラ部会長)、片平次郎さん(茶業委員長)、水野順也さん(レッドオーレ部会長)、瀧戸徹也さん(フジエス枝豆委員長)、柴田明生さん(折戸なす研究会長)

【番組パーソナリティー】



そのまんま美川



山下ともち

理事会だより

定例理事会:9月29日(火)

議 事

- 組合員の出資口数減少の申し出について
- 土地改良区との法人IB契約締結にかかる手数料免除について



今月の表紙



青木 亮太さん(23)
佳奈子さん(21)

—静岡市清水区八木間—

秋の味覚「ギンナン」を栽培する亮太さんと妹の佳奈子さん。ギンナンはイチョウの木の実で、収穫後は機械で果肉をむき、種だけにしたものを水洗いして選別、天日乾燥してから鮮度保持のために真空パックにして出荷しています。出荷は12月上旬まで続きます。

FRASH NEWS

清水警察署に 交通安全宣言書を提出 JAしみずなど関係グループ



当JAと静岡JAフーズなど5団体は9月7日、秋の全国交通安全運動の一環として、交通安全宣言書を清水警察署に提出しました。柴田篤郎組合長など関係者6人が清水警察署を訪れ、役職員とその家族1,176世帯3,098人が署名した宣言書を小川敏行署長に手渡しました。

柴田組合長は「署名によって交通安全に対する役職員の意識が高まっている」と話し、小川署長は「安全意識をもってハンドルを握ってほしい」と訴えていました。



小川署長(左)に宣言書を手渡す柴田組合長

編集後記

「清水の和紅茶」は、苦みが少なく、味はまろやか。和食に合うお茶だと思う。寿司のあがりは、緑茶である必要はないのでは?例えば、うに、トロ、いくらを食べた後に「清水の和紅茶」。こんな飲み方が提案できないか?秋の夜長の妄想は続く。(伊藤)

当JAのカレンダーはドローンで撮影している。液晶画面で下界をのぞくと農地が少なくなっているのを感じる。農地と宅地などが一体となっていく故郷の姿をいつまでも見ていたい。と、思いながら今月はボージョーレ・ヌーヴォー解禁に備えたい。(杉山滋)

温かいお茶がおいしい季節になりました。元々コーヒーより紅茶派だったこともあり、最近は毎日のように和紅茶を愛飲中。忙しい朝も熱湯でサッと入れられて、ミルクや砂糖がなくてもほのかな甘みやわらかな香りがある◎手軽なところも気に入っています。(杉山さ)

「百笑いっ喜アグリレンジャー」ご覧いただけただでしょうか?夏の暑い時期に撮影したため、セミの声なども入っているのも良さの一つかななんて思っています。この動画でJAしみず青壮年部のファンが増えてくれたらうれしいです。(見宮)

JALしみず 大感謝宝市

今年の「アグリフェスタしみず」は中止になりました

今年は「アグリフェスタしみず」に代わり、「JAしみず大感謝宝市」と銘打ってネット通販限定セールを開催します。11/21(土)は、一日だけの店頭セールも！お買い得がいっぱいです。



ネット通販限定セール

11/13金 - 12/25金

いまだけ・ここだけの美味しさをネット限定で特別販売♪
商品は随時更新されるので要チェックです。

旬の食材が大特価のお買い物はこちら
<https://www.ja-shimizu-special.com>



中身は開けてからのお楽しみ♪
美味しいものの詰め合わせ「福箱」を
相当価格の半額で大放し!!



※写真はイメージです。



1日限りの店頭大感謝宝市

11/21土

右記店舗で大感謝宝市を開催！
お宝級農産物やお買い得品が
ザックザク♪

※店舗により取扱商品が変わる場合がございます。また、商品はなくなり次第終了させていただきます。
※駐車場の混雑が予想されます。あらかじめご承知おきください。
※ご来店の皆様には、新型コロナウイルス感染症対策にご協力をお願いいたします。

下記店舗で開催します。ぜひご来店ください。

※イベントは15:00で終了する店舗がございます。

- 産直プラザふれっぴー
飯田店/庵原店/梅ヶ谷店/興津店/四季菜店
- グリーンセンター
グリーンセンター/グリーンセンター由比店
- アンテナショップきらり

8店舗
同時開催

特別企画

新聞折込と店頭でチラシをGET! 最終当選発表日まで捨てないで!!

合計50名様に当たる! 大感謝宝くじ 11/20金 - 12/18金

くじ付きチラシを新聞折込と、右上の店頭大感謝宝市開催店舗にて配布*。11/20(金)~12/18(金)の間、金曜が来るたび10名様に「しみの風こしひかり」5kgが当たります! 当選発表は特設サイトを見てね。

※くじ付きチラシの店頭配布は、なくなり次第終了いたします。

■当選発表 11/20(金)・11/27(金)・12/4(金)・12/11(金)・12/18(金)
詳細は特設サイト《<https://www.ja-shimizu-special.com>》にて

