

# 2016 現況のご報告

## 清水農業協同組合

この冊子は、農協法 54 条の 3 に定められた経営内容の開示のための冊子(ディスクロージャー誌)です。

## 目次

ごあいさつ	1
組合の経営理念・方針	
1. 経営理念	2
2. 経営方針	2
3. 経営管理体制	3
事業の概況(平成 27 年度)	3
事業・活動のトピックス(平成 27 年度)	7
地域・文化への貢献と農業振興	7
地域貢献情報・農業振興活動	7
コンプライアンス・リスク管理への取り組み	
1. コンプライアンス(法令等遵守)経営	8
2. リスク管理への取り組み	9
3. 内部監査体制	10
4. 金融 A D R 制度への対応	10
5. 金融商品の勧誘方針	11
6. 個人情報保護方針	12
当組合の概況	
1. 組合の機構	13
2. 組合員の状況	14
3. 役員の状況	14
4. 職員の状況	14
5. 沿革・歩み	15
6. 店舗・地区等の状況	16
事業のご案内	
主な事業の内容	17
J A バンク基本方針・系統セーフティーネット	19
商品・サービスのご案内	21
経営資料編 目次	28
法定開示項目との比較	83

## ごあいさつ

組合員や地域の皆様には、平素より、ご理解・ご協力をいただき厚くお礼申し上げます。

日頃よりお取引をいただいております皆様に、JAしみずの経営方針や経営内容をわかりやすくご紹介するため、本年もディスクロージャー誌を作成しましたので、何卒ご高覧いただきますようお願い申し上げます。

農業を取り巻く情勢は、依然として厳しい状態が続いております。

当JAは、第27回JA全国大会で決議されたJAグループ自己改革の着実な実践をはかるため、基本目標とする「農業者の所得増大」「農業生産の拡大」「地域の活性化」に取り組んでまいりましたが、本年2月、TPP交渉が正式合意に至り、生産現場では不安と憤りの声が広まっています。私共JAしみずは、生産者・利用者の声をしっかりと聴き取り、JAグループ一丸となって引き続きTPP対策に取り組んでまいります。

平成27年度は、農業並びに事業基盤の減少に歯止めがかからず、経済の低迷と相まって事業取扱高の減少など、厳しい環境での事業運営となりましたが、組合員をはじめとする利用者の皆様が当JAを利用して頂いた結果、当期剰余金は289百万円と計画を上回ることができました。更に、平成28年3月期の自己資本比率は、15.12%と最低自己資本比率規制の4%を大きく上回っており、利用者の皆様に安心して利用して頂ける財務状態を確保しております。

また、利用者の皆様に安全・安心な農作物等を提供できるよう、本年3月、長野県の北西部にある大北農業協同組合と姉妹提携を締結しました。今後、活発な農産物の交流と、災害時の物資提供と確保を相互に実現することを目指しています。

最後に、JAしみずは、すべての組合員や地域の皆様に満足いただける取り組みを展開するとともに、「農協があつて良かった」といわれる農協を確立し、将来にわたり安定した経営を目指してまいりますので、今後とも一層のご支援・ご理解を賜りますよう心からお願い申し上げます。

平成28年7月

清水農業協同組合  
代表理事組合長  
柴田 篤郎

## 1. 経営理念

私たちは、「農協があって良かった」といわれる農協を確立し、地域から愛され、組合員とともに歩む農協を樹立します。

## 2. 経営方針

### 基本方針

アベノミクスの「成長戦略」の象徴である農協改革が農業・農協に対する理解が乏しいまま推し進められ、その柱となる改正農協法が本年4月1日より施行されました。今回の改正農協法では、農協の事業運営原則としての非営利規定を廃止し、「農業所得の増大に最大限の配慮をすること」が明記されるとともに、理事構成に関する要件や准組合員の利用規制の検討などが盛り込まれました。10年後の将来像である「農業を主軸とした地域協同組合」は農家組合員の所得向上や地域社会の発展をめざすものであり、官邸主導による農協改革とは手段の違いはあるものの、目的は同じ方向にあり、当組合はその実現に向けて自己改革への取り組みを加速させて参ります。

本年度は自己改革を着実に実践するとともに、「次代へつなぐ協同の力」をテーマとして掲げた3か年計画の最終年度にあたります。組合員・生産者の皆様の要望・期待に応えるため、農産物の市場外流通の拡大やアンテナショップきらりによる買取販売、生産資材価格の引き下げなど生産・販売が一体となった取り組みを強化し、農業所得の向上と生産コスト削減をめざしていきます。また、仲間づくりを目的にスタートした「1地域1協同活動」が6年目を迎えました。各地域では活動を通じて「食と農」に関する理解を更に深めるとともに、地域社会に満足度の高いサービスを提供することにより、組合員・地域住民の皆様との絆をより強固なものとしていきます。

T P P・農協改革と農業・農協を取り巻く環境がかつて無い大転換期を迎える中、私たちは、「農協があって良かった」といわれる農協を確立し、地域農業の振興や豊かで暮らしやすい地域社会の実現に向けて本年度も活動に取り組んで参ります。

### 基本目標

#### 農 業

**基本目標1** 地域農業の再生をめざして、次代につながる「農業経営の再構築」に取り組めます。

#### 事業・組織・協同活動

**基本目標2** J Aらしい、農業を主軸とした「地域づくり」を実践します。

#### 経 営 ・ 教 育

**基本目標3** 組合員満足(C S)と職員のやりがい(E S)が好循環する活力ある「職場づくり」を進めます。

#### 【営農経済事業】

#### 【営農振興事業】

農家所得向上に向けて、農産物の流通改革と農業経営支援の強化に取り組めます。

#### 【経済事業】

組合員・利用者満足につながる総合事業の展開に取り組めます。

#### 【信用共済事業】

#### 【信用事業】

農業と地域・利用者をつなぐ金融サービスの提供を通じ、地域に根差した組合活動を行うことで組合員・利用者の満足度を高め、地域において一層必要とされるメインバンクを目指します。

#### 【共済事業】

地域密着の事業運営により、組合員・利用者に必要な保障を的確にお届けします。また、組合員・利用者の期待を超える対応を目指して、利用者対応力の強化に取り組めます。

#### 【その他事業】

##### 【開発事業】

農業の生産基盤整備を支援します。

##### 【不動産事業】

組合員・利用者満足につながる事業活動を展開します。

##### 【旅行事業】

組合員・利用者満足につながる旅行事業を展開します。

#### 【監査・企画・管理部門】

3か年計画の最終年度としての総括を行い、平成23年度に策定した「10年後の将来像」の実現に向けた取り組みを通じて、組合員や地域住民の皆様から親しまれ、信頼されるJA経営の確立をめざします。

### 3. 経営管理体制

#### 経営執行体制

当JAは農業者により組織された協同組合であり、正組合員の代表者で構成される「総代会」の決定事項を踏まえ、総代会において選任された理事により構成される「理事会」が業務執行を行っています。また、総代会で選任された監事が理事会の決定や理事の業務執行全般の監査を行っています。

組合の業務執行を行う理事には、組合員の各層の意思反映を行うため、女性部などから理事の登用を行っています。また、信用事業については専任担当の理事を置くとともに、農業協同組合法第30条に規定する常勤監事及び員外監事を設置し、ガバナンスの強化を図っています。

### 事業の概況(平成27年度)

#### 【概況】

農畜産物の価格低迷や農業従事者の高齢化など農業・農協を取り巻く環境が依然として厳しい中、全国のJAグループが断固反対の姿勢を主張してきたTPP交渉が2月4日正式合意に至りました。国民が是非を判断する十分な情報開示が無まま交渉が進められ、重要5品目に加えて、本県農畜産物の多岐に渡る品目で関税の段階的引き下げや撤廃が行われることとなり、生産現場では大きな不安と憤りの声が上がっています。今後、長期にわたり広範な影響が懸念される中、生産者の声をしっかりと聴き取り、JAグループ一丸となって引き続きTPP対策に取り組んで参ります。

そのような中、当組合管内の主要農産物である茶葉においては、生産面積の減少・リーフ茶需要の低迷等もあり依然として厳しい状況が続いています。一方、青島温州をはじめとする柑橘類については、堅調な価格を維持するとともに、各種品評会において多くの生産者の皆様が優れた成績を収められ、高品質である清水のミカンを広くアピールし、今後の柑橘振興に大きく期待が持てる結果となりました。

また、当組合は3月4日に長野県の大北農業協同組合と姉妹提携を締結しました。清水の農産物の販売を通じて持続的・発展的な産地間交流を深めるとともに、災害等緊急時における相互支援体制を構築することにより経営の安定化を図り、組合員・地域住民の皆様にご安心をお届けできるように取り組んで参ります。

当組合は、前3ヵ年計画で定めた10年後の将来像である「農業を主軸とした地域協同組合」の実現に向けて、「農家組合員の農業所得の向上」及び「地域社会への適切なサービス提供」に対する取り組みを加速・充実させ、自己改革に取り組んで参ります。引き続き皆さまのご理解、ご協力を賜りますよう宜しくお願い申し上げます。

## 【営農経済事業】

### 【営農振興事業】

農業所得の向上に向けた、農産物のブランド化や農業経営支援強化に取り組みました。

1. 各作物の振興方針に沿い、生産量の維持拡大や品質の向上に取り組みました。
2. 営農振興センター「きらり」を基点とし、生産と販売が一体となって清水の農産物の情報発信やブランド力強化に取り組みました。
3. 農産物の買取販売や茶の輸出対応など、新たな販売対策に取り組みました。
4. 直販品目の栽培講習会は、多品目生産の普及拡大と生産履歴の記帳指導、残留農薬分析等による食の安全・安心対策に取り組みました。
5. 食の安全・安心に関する緊急事故想定訓練を実施し、危機管理に関する意識向上を図りました。
6. 若手の営農指導員を対象とした研修会を実施し、営農指導資質の向上に取り組みました。
7. 有害鳥獣対策協議会への支援や補助事業を活用した防除・捕獲資材の推進、また猟友会との連携により鳥獣被害防止対策に取り組みました。
8. 面的農地集積を図る為、土地改良区において農地利用集積円滑化事業から農地中間管理事業への契約切替えを推進しました。(農地中間管理事業 217 件、408,265 m<sup>2</sup>、農地利用集積円滑化事業 59 件 99,022 m<sup>2</sup>)
9. 青壮年部、女性部の組織運営と活動支援を行いました。
10. 新規就農、耕作放棄地対策、労働力確保など営農支援に取り組みました。
11. 女性大学「ハーベストカレッジ」、産地見学会、食農教育活動、みかんオーナー制度や様々なイベントなどを通じて、地域の農業やJA事業に対する仲間づくりを行いました。
12. 行政や税理士等の専門家と連携し、組合員からの幅広い相談に対応しました。
13. 農業労災保険は第1種中小事業主等 124 件、第2種指定機械作業従事者 120 件、特定農作業従事者 335 件の加入を取り扱いました。労災保険料 10,086 千円を納付しました。
14. 組合員の確定申告を支援しました。所得税申告 2,663 件 (e-Tax 申告 918 件)、消費税申告 98 件 (e-Tax 申告 49 件) を提出しました。
15. 東京電力福島第一原発の事故に起因する放射能風評被害の損害賠償請求手続きを行い、第47次に申請件数1件、賠償請求額484千円、平成27年3月までのJA事務費566千円を請求しました。

### 【経済事業】

組合員・利用者満足につながる総合事業の展開に取り組みました。

1. 農業資材の仕入れ強化に取り組み、農業生産コスト削減につながる商品を提供しました。
2. グリーンセンターでは、顧客サービスの向上をめざし、消費者ニーズに応えるように、季節に適した商品を取り揃え、時期に応じた各種イベントの開催に取り組みました。
3. 葬祭事業では、担当者の知識・技能を高める事により、施行内容の充実、質の向上を図り、メモリアル会員の増強活動とメモリアルホールでの葬儀施行増加に取り組みました。
4. 給油所では、顧客満足度を高める為に、安全点検の充実と喜ばれるサービスを提供しました。
5. LPG事業では、「ふれあい訪問」を強化し、組合員の安全・安心利用に取り組みました。

### 【信用共済事業】

#### 【信用事業】

組合員・地域住民やその家族との関係を強化するとともに、ニーズに即した金融サービスを提供しました。

1. 営業スタッフを中心とした新たな推進体制を構築し、顧客ニーズの収集にあたり、貯貸金獲得に向け活動に取り組みました。
2. 利用者ニーズに合致したマイカー及び住宅ローンにおける新商品を企画・販売し、管内に広く流布するとともに利用促進に取り組みました。
3. 懸賞品抽選権付き定期貯金の発売に際し、当JA主力産物を景品に取り入れ獲得活動に注力するとともに、地元農産物のPR及び消費拡大に努めました。
4. ローン及び年金に関する相談会を開催し、親身な相談対応を行うとともに、利用拡充に取り組みました。
5. 組合員並びに地域住民のニーズや期待に応えるべく配備済の移動店舗車輛を利活用し、金融サービスの提供を行いました。
6. 市場や金融経済等の諸情勢の把握・分析に努めつつ余裕金の運用にあたり、安定した収益の積み上げ、確保に取り組みました。

#### 【共済事業】

組合員・利用者の視点に立った事業を展開し、安全と満足の向上に取り組みました。

1. 組合員・利用者の状況を十分に把握し、必要な保障を的確にお届けするとともに、次世代層との関係構築とニューパートナーの獲得を図りました。
2. 迅速・適正な事務処理、丁寧でスムーズな契約者対応を強化し、契約者・利用者満足度の向上に取り組みました。
3. 自動車事故において、契約者の意向を尊重した対応を行いました。

## 〔その他事業〕

### 【開発事業】

農業生産基盤整備を支援しました。

1. 畑地帯総合整備事業「茂畑地区」ほか3地区で農地の基盤整備と担い手への農地集積に取り組み、「新丹谷地区」は、事業が完了しました。（畑地整備率：新丹谷地区100%、茂畑地区99%、加瀬沢地区81%、矢部地区80%）
2. 農業農村整備の新規事業は、各地区で調査事業を実施しました。  
（河川応急対策事業「蒲原用水地区」）  
（畑地帯総合整備事業「池ノ沢地区」「山原地区・梅ヶ谷地区・横砂地区」）  
（樹園地再編整備事業「ステップ梅島地区」「ステップ新丹谷地区」）
3. 土地改良区ごとに施設移管と解散手続きを進め、広瀬土地改良区は解散しました。
4. 既設農道等の保全管理を支援し、伊佐布ほか7地区で9か所の施設修繕工事を実施しました。
5. 多面的機能支払制度による農地法面等の維持管理、農道等の施設補修のための共同活動を支援しました。  
（活動支援：12組織）

### 【不動産事業】

組合員・利用者満足につながる事業活動を展開しました。

- 1 組合員の資産有効活用と相続資産承継を円滑に実施するための基盤強化に取り組みました。

### 【旅行事業】

組合員・利用者に満足いただける旅行事業を展開しました。

1. 各地域の情報を収集し、内容の充実した旅行の企画・斡旋を行いました。
2. ご利用しやすく、安全・安心な旅行の提供に取り組みました。

### 【監査・企画・管理部門】

3か年計画の中間年度として、平成23年度に策定した「10年後の将来像」により近づけるべく、各部署の取り組みにおける支援を行いました。

#### 【監査】

1. 平成27年度内部監査計画に基づき、全事業所、子会社、関連会社及び資産自己査定監査を実施しました。
2. 内部監査の質を高めるため、品質評価を実施しました。
3. 店内検査及び自主点検の実施結果を検証し、コンプライアンス、リスク管理意識の向上に取り組みました。
4. 中央会が開催する研修会に参加し、監査技術の向上に努めました。

#### 【経営管理】

1. 前年度の結果を踏まえ、引き続き各部署の取り組み状況をローリングプランにより検証し、事業計画の達成をめざしました。
2. 農協組織及び地域組織の活性化について意見集約を行い、組合員・担い手農業者が経営に積極的に参画できる体制づくりを検討しました。
3. 各地域に根付き始めた「1地域1協同活動」の取り組みを更に充実させ、組合員・地域住民との活動の輪を広げ、より強固な結びつきとするため、各地域への巡回を実施し取り組み状況の把握と指導を行いました。
4. 組合員・地域の皆様の新たな活動拠点とするために、由比支店とグリーンセンター由比店を併設した店舗を5月に開店、梅ヶ谷支店をふれっぴー梅ヶ谷店に併設するために10月に移転しました。さらに小島支店の移転新築に取り組み、工程管理を行いました。
5. コンプライアンス・プログラムの実践により、「不祥事未然防止のためのコンプライアンス方策」のもと、組織内のコンプライアンスの遵守、意識の維持・向上に取り組みました。
6. 「求める職員像」に基づいた人材育成の体系化を図り、取り組みを始めました。

#### 【農政対策】

1. 静岡市に対する地域・組合員からの要望を取りまとめ、JA静岡市とともに市長への要請を行い、会議等を通じて要請事項における回答報告を行いました。
2. 県・国に対する要請を静岡県農政対策委員会に提出しました。

#### 【広報】

1. 管内農業の現状や清水産農産物等の付加価値向上を図るべく、パブリシティ活動を積極的に提案・発信しました。
2. JA事業を地域住民に広くPRするため、マスコミ各社への報道情報提供を行いました。
3. 広報誌「しみずの風」を通して管内の営農活動やJA事業、「1地域1協同活動」等を発信し、JA利用者との関係強化に努めました。
4. 広報誌「しみずの風」やアグリフェスタしみずなどでアンケート調査を行い、意見を収集しました。また既存媒体での情報発信に加え、Facebookや動画を使い、より若い世代への情報提供の充実化に取り組みました。

【組合が対処すべき重要な課題】

1. 農業・農協に関する規制改革に対し、「農家組合員の農業所得の向上」及び「地域社会への適切なサービス提供」における対応を加速、充実させるため引き続き改革に取り組みます。
2. 3か年計画の最終年度を迎えるにあたり、「10年後の将来像」により近づけるため検証を行うとともに、次期3か年計画の策定を視野に入れた取り組みを行います。
3. 各地域に根付き始めた「1地域1協同活動」を更に浸透させ事業に反映させるため、地域・組合員・役職員がより一体となり活動に取り組みます。
4. 関連会社：静岡ジェイエフーズ株式会社の再建5か年計画において、親会社とともに事業進捗及び財務管理にあたります。

【平成27年度 財務・事業成績】

(単位：千円)

区 分		平成27年度	区 分		平成27年度		
財 務	事業利益	223,369	経 済	購買品供給・取扱高	3,935,481		
	経常利益	468,674		(うち生産資材)	1,347,128		
	当期剰余金	289,593		(うち生活資材)	2,588,352		
	総資産	294,932,428		販売品販売・取扱高	4,064,018		
	純資産	19,695,237		(うちみかん)	1,678,621		
	単体自己資本比率	15.12%		(うち茶)	663,285		
信 用	貯金	268,063,741	(うちその他)	1,763,630	そ の 他 事 業	開発(取扱額)	1,405,452
	預金	176,936,202	宅地等供給 不動産(取扱額)	2,711,442			
	貸出金	81,935,299	旅行(取扱額)	237,398			
	有価証券	11,690,344					
	(うち国債)	4,536,707					
	(うちその他)	7,153,637					
共 済	長期共済保有高	710,854,490					
	短期共済新契約掛金	629,608					



## 平成 27 年度 事業・活動のトピックス

### 平成 27 年 5 月 由比支店・グリーンセンター由比店のオープン

建て替えを進めていた由比支店・グリーンセンター由比店の竣工式が平成 27 年 5 月 25 日に行われました。オープニングイベントでは、薩った太鼓の演奏、地元の新鮮野菜、焼き鳥などの販売、餅つき大会を行い、来店者には「花の苗」やボトル缶「清水のお茶」「静岡みかんめぐみ 70」をプレゼントしました。

### 平成 27 年 12 月 「清水のミカン」トラック完成

「清水のミカン」を PR しながら走るラッピングトラックが完成し、平成 27 年 12 月 17 日に本店駐車場でお披露目されました。㈱ジェイエイしみずサービスが新たに導入した輸送用のトラックに、「温州ミカン」「はるみ」「清見」「太田ボンカン」など清水産の柑橘類 9 種類を、家族や親友に見立ててデザインしたもので、翌日にはミカン 1,000 ケースを積んで首都圏方面へ出発しました。

#### ■「食の安全対応」へ訓練

農産物事故防止策の重要性を認識し、危機管理に対する意思を向上させることを目的として、食の安全・安心に関する事故想定訓練を行いました。訓練では「小売店での販売していた共販出荷のイチゴを保健所が検査したところ、基準値を超えた農薬成分を検出した」という想定で行われました。「JA しみず農産物危機対応マニュアル」に基づき、緊急対策班の設置や情報収集の指示、記者会見までの手順を確認しました。

## 地域貢献情報・農業振興活動

### 〔地域貢献情報〕

#### ■交通安全宣言書提出

清水厚生病院、きよみの里の代表者と清水警察署を訪れ、職員と家族の計 2,595 人が署名した「交通安全宣言書」を提出しました。役職員、家族が一丸となって「飲酒運転根絶」や「交通マナーの遵守」など交通安全に務めることを掲げました。

#### ■カーブミラー 10 基を寄贈

交通安全事業推進に向けて JA 静岡市と静岡市役所を訪れ、カーブミラー 8 基ずつ計 16 基を静岡市へ寄贈しました。

#### ■農産物キャラのカレンダー作成！清水区に贈呈

「清水産の旬の農産物を幅広い世代に知ってもらおう」と平成 28 年度版 JA しみずオリジナルカレンダー「しみずの農産物江戸いろはカレンダー」を製作し、清水区に贈呈しました。カレンダーには、イチゴやエダマメ、ミカンなどを月ごとにキャラクター化し、「江戸いろはかるた」の意味や使い方を、文字と絵で表現しています。区内の保育園・幼稚園・小・中学校へクラスごと掲示できるよう配布しました。

### 〔農業振興活動〕

#### ■試飲や販売で地元茶を PR

静岡市清水産の茶を PR する「新茶フェスタ」を平成 27 年 5 月の大型連休に営農振興センター・きらりで開催しました。生産が最盛期に入った清水の新茶の店頭販売に加え、地方発送を受け付けました。試飲コーナーでは茶娘姿の市の「茶つきり娘」が、桜葉の香りで知られる清水のブランド茶「まちこ」などで、来場者をもてなしました。

#### ■「教科書」を作製し清水のお茶の魅力を PR

冊子「いま知りたい！お茶の教科書」を作製し、清水のお茶の魅力を PR しました。管内の両河内地区で生産された茶は、35 年以上にわたって静岡茶市場の初取引で最高値を出し続けている静岡を代表する茶の一つであるというような、お茶にまつわる話題が簡潔に盛り込まれ、味以外の楽しみ方も学べる冊子となっています。

#### ■アグリフェスタしみずで「清水のミカン」を PR

地域の豊かな農林水産物を紹介する「アグリフェスタしみず」を平成 27 年 11 月 22 日、清水マリパークで開催しました。会場には市民ら約 2 万 5 千人が訪れ、地元の農林水産物を通して交流を深めました。会場内には、お買い得で新鮮な農林水産物と手作りおでんや豚汁、おむすびなどの露店が並び、特設ステージでは地元グループによる HIP HOP、ジャズダンス、フラダンスのショー、仮面ライダーショーなど多彩な催しがあり、多くの人でにぎわいました。

#### ■「アグリウオーキングしみず 2015」開催

清水の農地を巡る「アグリウオーキングしみず 2015」が平成 27 年 12 月 5 日に開かれ、約 350 人の参加者が心地よい汗を流しました。コースは当 JA 本店を起点に静岡県農林技術研究所果樹研究センター(茂畑地区)を経由し、本店を終点とする約 13km で、参加者は、のどかな農村風景や清水港などの景色を満喫しました。また、静岡県農林技術研究所果樹研究センターにおいて、ミカンの皮なげ大会が開催され、優勝は 38.30m で入賞者には清水のミカンセットなどが贈られました。

#### ■静岡市役所清水庁舎にて「青島温州」を PR

「青島温州」の出荷開始に合わせた初の PR イベントを平成 27 年 12 月 14 日、静岡市役所清水庁舎にて開催しました。「清水のミカンファミリー」の「かんたくん」と「みーちゃん」や当 JA と市の職員が「清水のミカン」と印字した「青島温州」約 250 個を来庁者に無料で配布しました。

## 1. コンプライアンス(法令遵守)への取り組み

---

コンプライアンスとは、企業が企業活動を行うに際して、関係法令等を厳格に遵守することをはじめ、社会規範を全うすることをいいます。

### 【コンプライアンス基本方針】

当JAは、金融機関の一員として、その社会的責任を果たし、皆様が安心してご利用できるよう、法令等を遵守し、透明性の高い経営を行うことが重要と考えています。そのため、役職員にコンプライアンスの意識づけを徹底し、次のとおりコンプライアンス態勢の確立に努めています。

### 【コンプライアンス運営態勢】

- 常勤役員及び部長、室長で構成するコンプライアンス委員会を設置し、コンプライアンス委員会を中心とする内部管理体制を構築するとともに、全役職員に守るべき法令や規範を解説した「コンプライアンス・マニュアル」を配布し、研修会等を通じて役職員のコンプライアンス意識の高揚に努めています。  
コンプライアンスプログラムを毎年度策定し、統括部署がその進捗管理を行っています。
  - 利益相反行為、その他重要な取引については、その都度理事会に付議する等、理事に課せられた忠実義務、善管注意義務を遵守するため、理事相互間のけん制を徹底しています。
  - 監事7名を置き、理事会に出席するとともに、半期ごとに全事業所を対象に厳正な監査を実施し、理事の業務執行の妥当性、適法性を監視しています。  
また、監事のなかに常勤監事、員外監事を置き、監査の充実に努めています。
  - 各事業ごとに、法令等に準拠した詳細な事務マニュアルを作成し、研修会等を通じて、担当職員にその遵守を徹底しています。
  - 賞罰委員会を設置し、法令違反には厳しく対処する体制を整備しています。
  - 組合員・利用者の皆様の声を真摯に捉え、前向きに事業に反映するため、相談・苦情窓口の「苦情相談窓口」を設置しています。
-

## 2. リスク管理への取り組み

### リスク管理方針

この方針は、当組合の業務運営にかかるリスク管理について、基本的な考え方、管理を要するリスクの特定、リスク管理の体制について定めるものです。

当組合の経営において、健全性維持や安定的な収益確保のために適切なリスク管理を行うことは最重要課題のひとつであり、役職員はこの方針の趣旨及び考え方に従いリスク管理を行います。

#### 1 基本的な考え方

##### (1) リスクの定義

当組合におけるリスクとは、経営に負の影響(何らかの損失)を与える事象が発生する可能性や、発生した場合の影響度合いをいいます。当組合は、安定的な収益を確保するために不確実性を内包した様々な業務を行う必要があり、リスクを管理することは当組合にとっての本来業務です。

##### (2) リスク管理の目的

当組合においてリスクが顕在化し、その影響度合いが許容水準に照らして過大な場合には、当組合は、経営が不安定となり、農業振興と地域社会に貢献するという使命及び役割を果たすことが困難な状態となります。当組合の経営にとって最も重要な課題は、こうした事態に陥らないよう健全性を維持し、安定的な収益を確保するためにリスクを適切に管理していくことであり、当組合におけるリスク管理とは、経営方針や事業計画の達成に向けて行う業務から生ずるリスクを当組合として許容できるレベルまでコントロールし、そのために必要な施策を行うことです。

##### (3) リスク管理の進め方

当組合の経営をとりまく環境が多様化・複雑化している状況下では、経営の健全性維持を第一義に、様々なリスクの特性を踏まえ、対応を行うことが不可欠です。リスク管理の進め方としては、様々なリスクの特性に応じた個別リスク管理を行うことにとどまらず、リスクを総体として捉え、自己資本と比較・対照する等、複線的な管理を行います。

##### (4) リスク管理の方針

リスク量の計測・分析が可能なリスクについては、その計測・分析方法の利用を踏まえ、自己資本等経営体力の許容範囲に収まるようバランスをとって、リスクコントロールを行います。リスク量の計測が困難なリスクについては、その内容を定性的に分析し、業務上の統制をもって、リスクが発生した場合の影響を極小化します。

#### 2 環境変化への対応

(1) 経営をとりまく経済情勢や金利環境に変化が生じたときは、機動的な対応を行います。

(2) リスク管理時点の情勢や環境認識にとどまらず、その後の状況変化も勘案したうえでリスクコントロールを行います。

#### 3 方針の検証と見直し

(1) 経営をとりまく経済情勢や金利環境は、急激な変化が起こりうるという認識に基づき、この方針の有効性や妥当性、リスク管理態勢の実効性については、不断の検証を行います。

(2) 前項を踏まえ、この方針やリスク管理態勢については随時見直しを行います。

#### 4 改廃手続・権限

この方針の改廃は、ALM委員会において協議し、理事会において協議・決定します。

以上

(平成19年12月20日制定)

(平成23年4月26日改正)

### 3. 内部監査体制

当JAでは、内部監査部門を事業推進部門から独立して設置し、経営全般にわたる管理及び各部門の業務の遂行状況を、内部管理態勢の適切性と有効性の観点から検証・評価し、改善事項の勧告などを通じて業務運営の適切性の維持・改善に努めています。

また、内部監査は、JAの本店・支店のすべてを対象とし、中期及び年度の内部監査計画に基づき実施しています。監査結果は代表理事組合長及び監事に報告したのち被監査部門に通知され、定期的に被監査部門の改善取り組み状況をフォローアップしています。また、監査結果の概要を定期的に理事会に報告することとしていますが、特に重要な事項については、直ちに理事会、代表理事組合長、監事に報告し、速やかに適切な措置を講じています。

### 4. 金融ADR制度への対応

#### ①苦情処理措置の内容

当JAでは、苦情処理措置として、業務運営体制・内部規則等を整備のうえ、その内容をホームページ・チラシ等で公表するとともに、JAバンク相談所やJA共済連とも連携し、迅速かつ適切な対応に努め、苦情等の解決を図ります。

#### 当JAの苦情等受付窓口

興津支店	054-369-1121	小島支店	054-393-3111	両河内支店	054-395-2221
庵原支店	054-367-3229	袖師支店	054-365-1122	飯田支店	054-366-0217
高部支店	054-346-0149	梅ヶ谷支店	054-347-1014	清水支店	054-334-2525
三保支店	054-334-0258	下清水支店	054-352-7128	有度支店	054-345-4136
草薙支店	054-345-3324	長崎支店	054-345-4036	由比支店	054-375-2151
蒲原支店	054-385-2156				
金融部業務課	054-367-3206	共済部共済保全課	054-367-3208		

受付時間：午前8時15分～午後5時(金融機関の休業日を除く)

#### ②紛争解決措置の内容

当JAでは、紛争解決措置として、次の外部機関を利用しています。

#### 「信用事業」

静岡県弁護士会あっせん・仲裁センター(静岡県JAバンク相談所経由)

①の窓口または静岡県JAバンク相談所(電話：054-284-9913)にお申出ください。

受付時間：午前9時～午後5時(金融機関の休業日を除く)

#### 「共済事業」

(社)日本共済協会 共済相談所 (電話：03-5368-5757)

(財)自賠責保険・共済紛争処理機構 (電話：本部 03-5296-5031)

(財)日弁連交通事故相談センター (電話：本部 03-3581-4724)

(財)交通事故紛争処理センター (電話：東京本部 03-3346-1756)

最寄りの連絡先については、上記または①の窓口にお問合せください。

## 5. 金融商品の勧誘方針

当JAでは、金融商品販売法の規定にもとづき下記の「勧誘方針」を定め、店頭にポスターを掲示し、職員研修を行うなど、体制の整備に努めています。今後も商品やリスクの内容について皆様に十分ご理解いただけますよう、従来以上に職員教育に努めていきます。

### 金融商品の勧誘方針

当組合は、貯金・定期積金、共済その他の金融商品の販売等の勧誘にあたっては、次の事項を遵守し、組合員・利用者の皆さまに対して適正な勧誘を行います。

1. 組合員・利用者の皆さまの商品利用目的ならびに知識、経験、財産の状況および意向を考慮のうえ、適切な金融商品の勧誘と情報の提供を行います。
2. 組合員・利用者の皆さまに対し、商品内容や当該商品のリスク内容など重要な事項を十分に理解していただくよう努めます。
3. 不確実な事項について断定的な判断を示したり、事実でない情報を提供するなど、組合員・利用者の皆さまの誤解を招くような説明は行いません。
4. 電話や訪問による勧誘は、組合員・利用者の皆さまのご都合に合わせて行うよう努めます。
5. 組合員・利用者の皆さまに対し、適切な勧誘が行えるよう役職員の研修の充実に努めます。
6. 販売・勧誘に関する組合員・利用者の皆さまからのご質問やご照会については、適切な対応に努めます。

平成 20 年 4 月 1 日  
清水農業協同組合

## 6. 個人情報保護方針

### 清水農業協同組合個人情報保護方針

清水農業協同組合  
代表理事組合長 柴田 篤郎

(平成17年4月1日制定、平成27年11月25日一部変更)

清水農業協同組合(以下「当組合」といいます。)は、組合員・利用者等の皆様の個人情報を正しく取扱うことが当組合の事業活動の基本であり社会的責務であることを認識し、以下の方針を遵守することを誓約します。

#### 1. 関連法令等の遵守

当組合は、個人情報を適正に取扱うために、「個人情報の保護に関する法律」(以下「保護法」といいます。)その他、個人情報保護に関する関係諸法令及び農林水産大臣をはじめ主務大臣のガイドライン等に定められた義務を誠実に遵守します。

個人情報とは、法第2条第1項に規定する、生存する個人に関する情報で、特定の個人を識別できるものをいい、以下も同様とします。

また、当組合は、特定個人情報を適正に取扱うために、「行政手続における特定の個人を識別するための番号の利用等に関する法律」(以下「番号法」といいます。)その他、特定個人情報の適正な取扱いに関する関係諸法令およびガイドライン等に定められた義務を誠実に遵守します。

特定個人情報とは、番号法2条第8項に規定する、個人番号をその内容に含む個人情報をいい、以下も同様とします。

#### 2. 利用目的

当組合は、個人情報の取扱いにおいて、利用目的をできる限り特定したうえ、あらかじめご本人の同意を得た場合及び法令により例外として扱われるべき場合を除き、その利用目的の達成に必要な範囲内でのみ個人情報を利用します。ただし、特定個人情報においては、利用目的を特定し、ご本人の同意の有無に関わらず、利用目的の範囲を超えた利用は行いません。

ご本人とは、個人情報によって識別される特定の個人をいい、以下も同様とします。

利用目的は、法令により例外として扱われるべき場合を除き、あらかじめ公表するか、取得後速やかにご本人に通知し、または公表します。ただし、ご本人から直接書面で取得する場合には、あらかじめ明示します。

#### 3. 適正取得

当組合は、個人情報を取得する際、適正かつ適法な手段で取得します。

#### 4. 安全管理措置

当組合は、取扱う個人データ及び特定個人情報を利用目的の範囲内で正確・最新の内容に保つよう努め、また、安全管理のために必要・適切な措置を講じ従業員及び委託先を適正に監督します。

個人データとは、保護法第2条第4項が規定する、個人情報データベース等(保護法第2条第2項)を構成する個人情報をいい、以下同様とします。

#### 5. 第三者提供の制限

当組合は、法令により例外として扱われるべき場合を除き、あらかじめご本人の同意を得ることなく、個人データを第三者に提供しません。

また、当組合は、番号法19条各号により例外として扱われるべき場合を除き、ご本人の同意の有無に関わらず、特定個人情報を第三者に提供しません。

#### 6. 機微(センシティブ)情報の取扱い

当組合は、ご本人の機微(センシティブ)情報(政治的見解、信教、労働組合への加盟、人種・民族、門地・本籍地、保健医療等に関する情報)については、法令等に基づく場合や業務遂行上必要な範囲においてご本人の同意をいただいた場合等を除き、取得・利用・第三者提供はしません。

#### 7. 開示・訂正等

当組合は、保有個人データにつき、法令に基づきご本人からの開示、訂正等に応じます。

保有個人データとは、保護法第2条第5項に規定するデータをいいます。

#### 8. 苦情窓口

当組合は、個人情報につき、ご本人からの苦情に対し迅速かつ適切に取り組み、そのための内部体制の整備に努めます。

#### 9. 継続的改善

当組合は、個人情報について、適正な内部監査を実施するなどして、本保護方針の継続的な改善に努めます。

以上

なお、「個人情報保護法に基づく公表事項等に関するご案内」については当JAホームページでご覧いただけます。

ホームページアドレス [ <http://www.ja-shimizu.org/> ]

# 当組合の概況

## 1. 組合の機構

平成28年7月31日現在

組織図

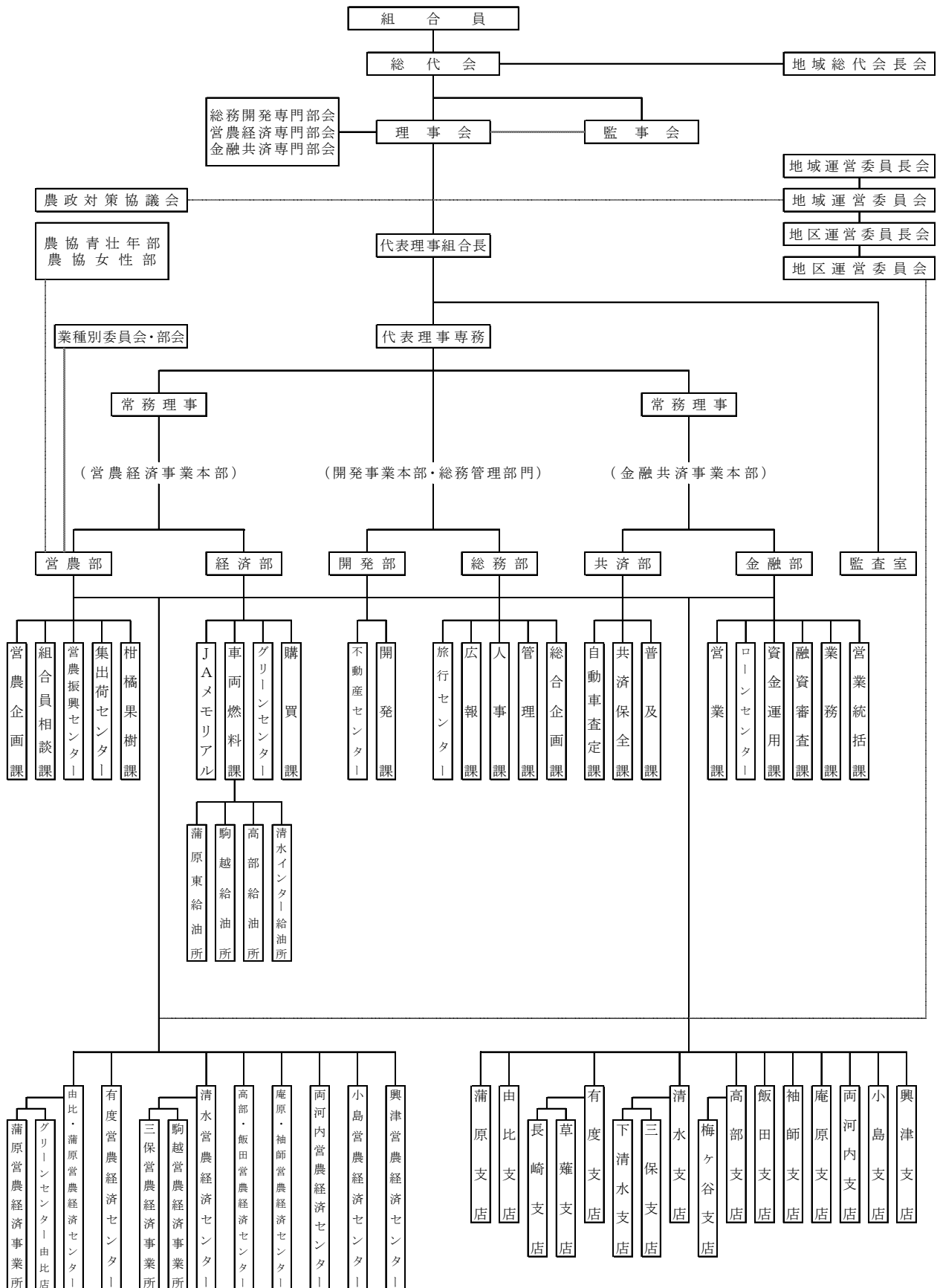

## 2. 組合員の状況

(単位：人)

資格区分	平成26年度末	当期		当期資格変動		平成27年度末
		加入	脱退	増加	減少	
正組合員	7,176	88	260	13	2	7,015
准組合員	17,687	950	480	2	13	18,146
合計	24,863	1,038	740	15	15	25,161

## 3. 役員の状況

平成28年7月31日現在

役職名	氏名	役職名	氏名
代表理事組合長	柴田 篤郎	理事	鍋田 雅喜
代表理事専務	小川 通博	〃	柴 治平
常務理事	池田 省一	〃	奥山 賢司
常務理事	山口 肇	〃	岡田 光男
理事	北川 勇	〃	野島 章司
〃	杉山 和夫	〃	石切山 誠
〃	堀池 基	〃	磯部 均
〃	前澤 衛	〃	米倉 進
〃	大橋 智	〃	佐藤 郁好
〃	竹澤 和男	〃	磯部 初恵
〃	杉山 雅孝	代表監事	望月 稔之
〃	杉山 國和	常勤監事	岩崎 行雄
〃	池田 洋一	監事	青木 陽一郎
〃	赤堀 三代治	〃	橋本 雅雄
〃	平井 眞光	〃	滝田 健
〃	高橋 秀幸	〃	望月 勝弘
〃	望月 昭男	員外監事	木口 直充

## 4. 職員の状況

(単位：人)

資格区分	平成26年度末	平成27年度末
正職員	404	388
正職員に準ずる者	65	66
合計	469	454

注：1. 「正職員に準ずる者」とは、正職員に準ずる身分(労働条件)で、雇用期間が概ね1年

注：1. 以上継続している者を表します。

注：1. なお、上記人数の中には、臨時的・季節的雇用者は含んでおりません。

### (役員・職員の報酬について)

当JAの役員報酬については、報酬総額が正組合員等の構成員の審議会の答申に基づき、毎年度総代会で決定され、役員個別報酬額は責任等に応じ理事会等で決定しています。また退職慰労金はあらかじめ総代会で決められた基準に従い、支払年度の総代会で決定しています。いずれの報酬も業績により連動する体系とはなっていません。

職員の給与は給与規程で規定していますが、年額報酬で当JAの常勤役員報酬の平均を超える職員はおりません。また、子会社役員職員も当JAの常勤役員報酬平均を超えるものはおりません。



## 5. 沿革・歩み

昭和47年10月～	旧清水市内9農協が合併し、清水市農業協同組合が誕生。 清水支所、草薙支店、長崎支店、梅ヶ谷支店新築。 高部給油所、横砂給油所オープン。 マーケット楠店、病院店、梅ヶ谷店オープン。
昭和52年10月～	誕生5周年記念式典。 販売高100億円台にのる。 茶好況、改植。宝交苺、キウイ出荷。 小島支所、庵原支所、三保支店新築。 加工場濃縮果汁工場、果実缶詰製造施設充実。
昭和57年10月～	10周年記念式典。 農産物輸入自由化阻止運動。各土地改良区農道設置盛んとなる。 配送センター、電算センター、山間地茶業センター新築。 出光インター給油所新築。 駒越支店、横砂支店、小島営業所新築。
昭和62年10月～	15周年。 『駒豆ちゃん』ブランドの枝豆出荷始まる。 渋川支店新築。マーケット庵原店、飯田店、袖師店改装。 西久保支店、駒越給油所改装。有坂東店、西河内支店新設。 青島温州改植本格化。みかん共撰場一本化。基盤整備事業盛り上がる。
平成4年10月～	20周年記念式典。 ㈱ジェイエイしみずサービス設立。店舗事業を移管。 本所建物新築。愛称『JAしみず市』となる。 グリーン店、JAメモリアル、集出荷センター新築。 駒越集出荷場、下清水支店改装。中河内支店新築。小島支所、興津支所改装。 加工場缶詰工場撤退、飲料製造に専念。
平成9年10月～	25周年。慰霊碑建立。 インターネットホームページ開設。 『清水のお茶』にブランド統一。第二東名対応本格化。 ふれあい館、ききょう支店新築。共撰場機械更新。ペットボトルライン新設。 わかくさ支店、すずかけ支店新築。 ABパック工場新築。高部工場廃止。 県営畑地帯総合整備事業原地区完成。 静岡ジェイエイフーズ㈱を静岡県経済連と共同で設立し、飲料加工事業を移管。
平成14年10月～	30周年。絵本「しみず昔話」発行。 名称を『清水農業協同組合』、愛称を『JAしみず』に変更。 広報誌を『しみずの風』に名称変更、内容を一新する。 ラッピングバスが管内を運行。 事業改革検討委員会立ち上げ。 機構改革により10店舗閉鎖、2店舗を子店舗とする。
平成19年10月～	35周年。 袖師支店・飯田支店を改装。 有度支店を移転新築し、有度支店渋川店・有坂東店を有度支店へ統合。 柑橘共選場の機械設備を一部更新。 南部支部集荷場改装。 県営畑地帯総合整備事業梅島地区完成。 清水農業協同組合とするが路農業協同組合の合併調印。
平成24年10月	40周年。 清水農業協同組合とするが路農業協同組合の合併。
11月	清水支店を改装及び柑橘共選場建物の一部を改装。
12月	清水支店を改装及び柑橘共選場建物の一部を改装。
平成25年6月	草薙支店を新築。
8月	メモリアルホール・高部支店を新築。横砂バイパス給油所を閉鎖。
11月	ABパック従業員駐車場を改装。
平成26年4月	営農振興センターを改装。
8月	由比給油所を閉鎖。
5月	由比支店・グリーンセンター由比店を新築。グリーンセンター由比蒲原店を閉鎖。
平成28年3月	長野県『大北農業協同組合』と姉妹提携。
5月	小島支店を新築。

## 6. 店舗・地区の状況

### (1) 地区

当JAは、静岡市清水区全域及び富士市の一部を地区としています。

### (2) 店舗等

店舗名	住所	電話番号	ATM設置台数	金融事業以外の主な事業の概要
本店	静岡市清水区庵原町1	054-367-3206	1台	共済・購買・販売
興津支店	// 清水区興津中町1345-3	054-369-1121	2台	共済・購買
小島支店	// 清水区但沼町488-1	054-393-3111	1台	共済・購買
両河内支店	// 清水区和田島844	054-395-2221	1台	共済・購買
庵原支店	// 清水区庵原町34-1	054-367-3229	2台	共済・購買・旅行
袖師支店	// 清水区袖師町451-1	054-365-1122	2台	共済
飯田支店	// 清水区高橋2丁目7-25	054-366-0217	2台	共済
高部支店	// 清水区押切2442	054-346-0149	2台	共済・購買
梅ヶ谷支店	// 清水区梅ヶ谷195	054-347-1014	2台	
清水支店	// 清水区宮加三85	054-334-2525	2台	共済・購買
三保支店	// 清水区三保3491	054-334-0258	1台	
下清水支店	// 清水区下清水町1-34	054-352-7128	1台	共済
有度支店	// 清水区渋川284-4	054-345-4136	2台	共済・購買
草薙支店	// 清水区中之郷1丁目12-34	054-345-3324	1台	共済
長崎支店	// 清水区長崎471-1	054-345-4036	1台	
由比支店	// 清水区由比北田126-1	054-375-2151	1台	共済・購買
蒲原支店	// 清水区蒲原小金427	054-385-2156	1台	共済・購買

なお、上記以外に店外設置のATMを12台設置しております。

また、信用・宅地等供給事業の施設として、ふれあい館(ローンセンター及び不動産センター)、経済事業の施設として、グリーンセンター2店舗、ガソリンスタンド4店舗、経済事業所3事業所、葬祭事務所、葬祭ホール、営農事業の施設として、営農振興センターきらり、共選場、集荷場等、様々な施設を保有しております。

当JAには、特定信用事業代理業者はありません。

### 主な事業の内容

#### 〔信用事業〕

信用事業は、貯金、貸出、為替などいわゆる銀行業務といわれる内容の業務を行っています。この信用事業は、J A・信連・農林中金という3段階の組織が有機的に結びつき、「J Aバンク」として大きな力を発揮しています。

#### ■貯金業務

清水区内17店舗で貯金業務をお取り扱いしています。組合員の方はもちろん、地域住民の皆さまや事業主の皆さまからの貯金をお預かりしています。普通貯金、当座貯金、定期貯金、定期積金、総合口座などの各種貯金を目的・期間・金額にあわせてご利用いただいています。

また、公共料金、都道府県税、市町村税、各種料金のお支払い、年金のお受け取り、給与振込等もご利用いただけます。

#### ■貸出業務

農業関連資金をはじめ、組合員及び地域の皆様の「家、車、教育」等の生活を支援するため、融資事業を行っています。清水区内17店舗での相談、受付はもとより、平日や日中お忙しい方のために、本店「ふれあい館」に「ローンセンター」を設置し、平日10:00から19:00まで。土曜・休日は10:00から17:00まで営業しています。

また、地域金融機関の役割として、地域住民の皆さまの暮らしに必要な資金や、地方公共団体、農業関連産業・地元企業等、農業以外の事業へも必要な資金を貸し出し、農業の振興はもとより、地域社会の発展のために貢献しています。

さらに、日本政策金融公庫をはじめとする政府系金融機関等の代理貸付も取り扱っています。

#### ■為替業務

全国のJ A・信連・農林中金の店舗を始め、全国の銀行や信用金庫などの各店舗と為替網で結び、当J A17店舗の窓口を通して全国のどこの金融機関へでも振込・送金や手形・小切手等の取立が安全・確実・迅速にできます。

#### ■資金運用業務

組合員をはじめ皆様からお預かりした大切な貯金等は、リスクを考え、安全に運用しています。

主要な運用先として、系統金融機関である静岡県信連への預金と、国債や購入先の安全性を十分吟味した上での社債を中心とした有価証券です。J Aの資金運用は、農協法及び省令等で厳格にその運用先及び運用金額が定められており、また行政庁をはじめとして、J A全国監査機構監査、監事等がその運用を厳しく検査しており、安全に運用されています。

#### ■その他の業務及びサービス

当J Aでは、オンラインシステムを利用して、各種自動受取、各種自動支払や事業主のみなさまのための給与振込サービス、自動集金サービスなど取り扱っています。

また、国債(長期国債、中期国債、個人向け国債)及び投資信託の窓口販売の取り扱い、国債の保護預かり、貸金庫のご利用、全国のJ Aでの貯金のお出し入れや銀行、信用金庫などでも現金引き出しのできるキャッシュサービスなど、いろいろなサービスに努めています。

#### 〔共済事業〕

共済事業は、相互扶助(助け合い)の理念にもとづき、組合員・地域の皆さまに「ひと・いえ・くるま」の総合保障の提供を通じて、「安心」と「満足」を提供しています。

当J Aでは、支店の窓口を始め、暮らしの保障のことなら何でも相談できるライフアドバイザー(お客様訪問担当者)が皆様の暮らしにあったJ A共済をご紹介します。

#### ■「ひと」の保障

万が一のときや、病気、ケガ、老後に対する様々な保障の『生命総合共済』

#### ■「いえ」の保障

火災等をはじめ、地震や台風等の自然災害に備える『建物更生共済』

#### ■「くるま」の保障

自動車の事故によるケガや賠償、修理に備える『自動車共済』

その他にも、様々な保障の商品を取り扱っております。

### 【購買事業】

営農購買事業は、営農指導部門と連携し、予約購買を中心に確かな生産資材を安定的により安い価格で供給することにより、組合員の営農を支援しています。また、地域の自然環境を守る為、農業用廃プラスチックの回収にも取り組んでいます。

生活購買事業は、「必要な時、必要な物を、必要な人に」を理念に、生活の変化に対応し安心して購入できる良質な商品を提供しています。

グリーンセンターは、年中無休の営業形態と相談員の配置により、家庭菜園に取り組む市民の皆様から専業農家まで農業資材専門店として幅広い要望に応えています。

また、地元農産物の直売コーナーを設け、安価で安全な新鮮野菜を提供しています。

車輦燃料事業は、地域密着型のガソリンスタンド4店舗と専任のLPガス設備士5名により、安全安心な燃料供給に取り組んでいます。

葬祭事業(JAメモリアル)は、年中無休24時間体制でご家族の方の万が一に応えられる体制を整えています。病院からの移送、お通夜から告別式そして、法事・仏壇・仏具・墓石など仏事一切をお取り扱いしています。

### 【販売事業】

駿河湾に面した海岸地帯から山梨県境に至る山間地域まで、南北に幅広く農業生産が行われ、恵まれた自然環境を活かして「みかん」「茶」「花」「そ菜」など約130品目もの農産物が栽培されています。

みかんは「青島みかん」をはじめ「太田ポンカン」「清見」「はるみ」があり、お茶は国内の代表的品種「やぶきた」を中心に栽培されています。花類では「バラ」が全国的に有名であり、そ菜類では「枝豆」や「トマト」「苺」の栽培が盛んです。当JAは、これらの新鮮で安全安心な農産物を、全国の消費者の皆様にお届けしています。

また、地産地消の取り組みとして、JAグリーンセンター2店舗内に直売所を、子会社(株)ジェイエイしみずサービスが運営する産直プラザふれっぴー7店舗に直売施設「清水野菜村」及びレストラン・農産物直売所「地元の実り四季菜」1店舗を設け、地域の皆様にご利用頂いています。

### 【不動産事業】

宅地建物の売買、賃貸借の仲介、アパートの入居斡旋・管理、組合員の皆様の土地活用相談、税金相談、法律相談、建築相談業務を行っています。「ふれあい館」では、日中お忙しい方のために、平日は10:00から19:00まで、土曜、休日は10:00から17:00まで業務を行っています。

### 【開発事業】

農業の生産性向上を図るため、急傾斜な山間地の農地を平坦化するとともに、区画整理、畑地灌がい、農道の新設や維持等を行う土地改良事業を支援しています。

また、整備された農地を担い手に集積する事業についての支援も行っています。

そして、清水区内17の土地改良区の事務を受託管理しています。

### 【旅行事業】

組合員の皆様と地域住民の皆様の利便性を考え、庵原支店1階で平日の8:15から17:00まで、旅行に関する各種手配、募集型企画旅行、受注型企画旅行をお取り扱いしています。

### 【指導事業】

農産物の生産販売による組合員の農業所得の向上と農業経営の改善に取り組んでいます。

農産物の安定生産や品質を高めるための生産技術の普及をはじめ、消費者の皆様安心してご利用いただける農産物を提供するために、栽培基準の作成や生産履歴の管理を行っています。

また、組合員の社会的な地位の向上や安定的な農業経営継続のために、農業労災保険、農地流動化事業、農業税務申告指導に取り組み、農協青壮年部、女性部等による男女共同参画社会への運動や食農教育活動などを支援しています。

## 「JAバンク基本方針」について

「JAバンク基本方針」は、「JAバンクシステム」を確立するため、JA・信連・農林中金が一体となって取り組むべき基本的な事項について、JAバンクの総意として定める「行動規範」です。

### JAバンク基本方針の概要

#### I 「JAバンクシステム」の基本的方向

- 1 JA・信連・農林中金の総合力を結集し、実質的に一つの金融機関として機能する運営システムを確立
- 2 全国どこでも、良質で高度な金融サービスを提供
- 3 JAバンク全体として、資金を安全・効率的に運用し、体制・能力を超えた資金運用を防止
- 4 破綻未然防止のため、問題の早期発見により経営改善を行い、改善困難な場合には速やかに組織統合を実施
- 5 指定支援法人\*に基金を設定して財源を確保し、経営改善や組織統合に必要な支援を実施

\*指定支援法人：（一社）ジェイエイバンク支援協会が、指定支援法人としての役割を担っています。

#### II 「JAバンク会員」の役割等

- 1 農林中金の役割（JAバンクの総合的戦略の樹立、JA・信連に対する必要な指導、「JAバンク中央本部」の設置・運営）
- 2 JA・信連の役割（農林中金の指導の遵守、「JAバンク県本部」の設置・運営、一体的な事業運営への取組）
- 3 中央会との連携（農林中金・信連が役割を果たすため、中央会が行う総合的な指導と密接に連携）

#### III 「JAバンク会員」の責務

- 1 JAバンクの一体的事業運営（JAバンクの総合的戦略に基づく一体的な事業運営）
- 2 JAバンク全体の安全・効率運用の確保（信連・農林中金への資金預入、相互援助預金預託基準・余裕金運用自主ルールへの遵守）
- 3 経営状況の報告等（経営管理資料、その他経営状況に関する事項について農林中金に報告）
- 4 資金運用制限ルールへの遵守（実質自己資本比率、業務執行体制にかかる基準に該当した場合、体制・体力に応じた資金運用範囲の制限）
- 5 経営改善ルールへの遵守（経営管理体制の整備、経費削減・合理化、資本増強等経営改善策の確実な実行）
- 6 組織統合ルールへの遵守（経営継続上の重大な問題が生じた場合、信連・農林中金への信用事業譲渡等を実施）
- 7 信用事業運営体制の再編成を行う場合の指導の遵守（信連・農林中金への信用事業譲渡を行う場合、計画を策定し実践）
- 8 指定支援法人への財源拠出（毎年度必要な財源を拠出）

#### IV 「JAバンク会員」が享受するメリット

- 1 「JAバンク会員名簿」に登録の上、組合員・利用者等に周知
- 2 全国統一されたシステムの利用と、これを活用した機能・商品の取扱い
- 3 「JAバンク」商標、及びこれを使用した通帳・カード等共通資材の活用
- 4 指定支援法人の支援

#### V 基本方針等を遵守しない会員に対する措置（ペナルティー）

基本方針を遵守しない会員に対し、農林中金は勧告・警告を行い、これを経てなお改善が認められない場合には、会員からの強制脱退措置を講ずる。

#### VI 基準の見直し等

金融情勢・JAバンク会員の経営状況等を踏まえ、JAバンクシステムの信頼性を確保する観点から、基本方針の内容・基準について毎年検証を行い、必要に応じて変更を行う。

## 「セーフティーネット」について

当JAは、リスクに対応した経営と自己資本の充実に努めています。また、万が一の場合でも皆様の貯金はJAバンク制度と貯金保険制度で守られています。

### JAバンクの安心をささえる2つの制度

#### ① 破綻未然防止システム (JAバンク独自のシステムです。)

JAバンク全体で経営の健全性を確保し、組合員・利用者の皆様に一層の「安心」をお届けします。

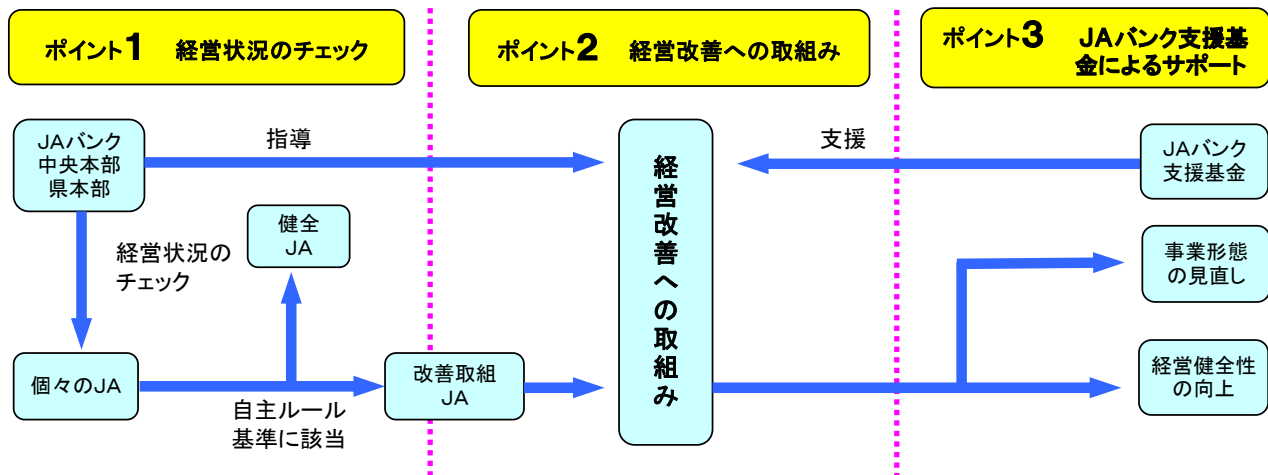

#### ② 貯金保険制度 (国による公的制度です。)

貯金者を法律によって保護する保険制度です。(貯金には、保険がかけられています。)

対象貯金等		対象以外貯金等
当座貯金 普通貯金 別段貯金	その他の貯金等 定期貯金、定期積金、貯蓄貯金等	対象以外貯金等 外貨貯金、譲渡性貯金等
決済用貯金(注1) (利息がつかない等の条件を満たす貯金)		
全額保証	合算して元金1,000万円までとその利息等(注2)	破綻農水産業協同組合の財産の状況に応じて支払い (一部カットされることがあります。)

(注1)「無利息、要求払い、決済サービスを提供できていること」という3つの条件を満たすものです。

(注2)1,000万円を超える元本とその利息等については、破綻農水産業協同組合の財産の状況に応じて支払われますので、一部カットされることがあります。

## 信用事業のご案内(主な取扱商品)

(平成 28 年 7 月現在)			
貯 金			
種 類	内 容	期 間	預入単位等
普通貯金	いつでも出し入れができ、お財布代わりにご利用できます。この口座は年金・給与・配当金などの自動受取、公共料金・税金などの自動支払いにご利用できます。さらにキャッシュカードでCD/ATMをご利用になると一層便利です。また、キャッシュカードはデビットカードとしてもご利用できます。貯金保険制度により全額保護される、無利息の普通貯金無利息型(決済用)もあります。	特に期間の定めはございません。	お預け入れは1円以上1円単位。
総合口座	普通貯金に定期性貯金(メリットツー・スーパー定期・大口定期・期日指定定期・変動金利定期)・定期積金をセットすることで、残高の90%(千円未満切捨て)、最高200万円まで自動融資が受けられる大変便利な商品です。「受け取る・支払う・貯める・借りる」という機能を備えています。個人のお客様専用商品で年金・給与・配当金などの自動受取、公共料金・税金などの自動支払いにご利用できます。さらにキャッシュカードでCD/ATMをご利用になると一層便利です。また、キャッシュカードはデビットカードとしてもご利用できます。貯金保険制度により全額保護される、無利息の総合口座(普通貯金無利息型)もあります。	特に期間の定めはございません。	お預け入れは1円以上1円単位。
貯蓄貯金	普通貯金と同じように出し入れできるうえ、預入残高に応じて6段階の金利が設定されています。なお、給与・年金等の自動受取や公共料金等の自動支払いにはご利用いただけません。個人のお客様専用商品です。	特に期間の定めはございません。	お預け入れは1円以上1円単位。
当座貯金	お客様からのご依頼により決済資金をお預かりし、手形・小切手の支払いを行うための口座です。	特に期間の定めはございません。	お預け入れは1円以上1円単位。無利息です。
通知貯金	ごく短期間の運用に便利です。解約の場合2日前までにご連絡いただきます。	特に期間の定めはございません。 (ただし7日間の据置期間が必要です。)	お預け入れは最低5万円以上1円単位。
メリットツー	複数ある定期貯金を順次まとめていく、おまとめサービス機能と、一定の据置期間経過後の一部(*)支払機能のある定期貯金です。貯めながら、必要な時いつでもお引き出しができる便利な定期貯金です。個人のお客様専用商品です。 *一部支払後300万円又は1,000万円を下回る一部支払はできません。	1年、3年の定型方式です。	お預け入れは1円以上1円単位。 おまとめの対象定期として追加でお預け入れすることができます。
期日指定定期貯金	金利は店頭表示されます。利息は1年複利で計算されますので有利です。1年間の据置期間後は、1か月前までにご連絡いただくことにより、いつでもお引き出しできます。個人のお客様専用商品です。	最長3年(据置期間1年) (満期日の指定は1か月前までにご連絡いただきます。)	お預け入れは1円以上300万円未満で1円単位。
スーパー定期	金利は店頭表示されます。複利型の定型方式3年・4年・5年ものと3年超5年未満の満期日指定方式は有利な半年複利(個人のお客様専用)があります。	単利型は1か月、3か月、6か月、1年、2年、3年、4年、5年の定型方式と1か月超5年未満で期日を指定する満期日指定方式があります。	お預け入れは1円以上1円単位。
大口定期貯金	金利は店頭表示されます。大口資金の運用に有利で安全確実な商品です。	単利型のみです。	お預け入れは1,000万円以上1円単位。
変動金利定期貯金	金利は店頭表示されます。また、お預け入れ日以降半年毎に適用金利の見直しを行います。3年ものには有利な半年複利(個人のお客様専用)もあります。	1年、2年、3年	お預け入れは1円以上1円単位。
定期積金	ご計画に合わせ積み立てていく積金です。利回りは店頭表示されます。 〔定 額 式〕 毎回一定の金額のお積み立て 〔目 標 式〕 ご計画に合わせ目標額と期間を決定 〔通 増 式〕 1年毎、掛金をアップさせ大きく貯める 〔満期分散式〕 毎年、満期金を受け取るタイプの定期積金 なお、満期時のお取扱いについて、自動満期処理の特約(定期貯金作成、口座振込)及び自動再契約の特約を付加することが可能です。	定額式、目標式は6か月以上60か月以内 通増式は24か月、36か月、48か月、60か月 満期分散式は、36か月、48か月、60か月	定額式、目標式、通増式のお預け入れは1,000円以上1円単位。 満期分散式のお預け入れは、1回当たり3,000円以上(契約年数×1,000円)1円単位。

## 貯 金

種 類	内 容	期 間	預入単位等
年 金 定 積	定期積金の掛込み方法は、従来毎月掛込みのみとなっていましたが、この積金は2、3、6か月単位での掛込みを可能とした商品です。 特に年金をお受け取りの方には、受け取り時期にあわせた掛込みができるメリットがあります。	1年以上5年以内	お預け入れは原則として、10,000円以上1円単位。
積立式定期貯金 一括預入年金型	まとまった金額を一括で預け入れ、1、2、3、6か月毎に受け取りができます。	5か月以上360か月以内 (据置・受取期間)	お預け入れは10万円以上1円単位。
積立式定期貯金	指定された積立間隔(1、2、3、6か月)毎に積立(随時積立も可)て、お受け取りは一括受取型(満期型)、年金型、一般型(エンドレス型)の3種類。	一括受取型(満期型)は積立期間6か月以上120か月以内、据置期間1か月以上36か月以内 年金型は積立期間12か月以上、据置期間2ヶ月以上120か月以内、受取期間3か月以上240か月以内	お預け入れは1円以上1円単位。
財 形 貯 蓄	勤労者のための財産形成貯蓄です。毎月の給与やボーナスから天引きして有利に積立できます。財形住宅と財形年金合わせて550万円まで利息に税金がかかりません。		
一般財形貯金	貯蓄目的は自由です。お預け入れ後、1年経過すればいつでもお引き出しできます。(お引き出しの1か月前までにご連絡いただきます。)	3年以上	お預け入れは1円以上1円単位。
財形住宅貯金	住宅取得を目的とした積立で非課税が適用されるたいへん有利な目的貯金です。お一人様一契約となります。	5年以上	お預け入れは1円以上1円単位。
財形年金貯金	在職中に退職後のために積立を行い、60才以降に年金方式(2か月又は3か月毎のお受け取り)でお受け取りできます。退職後も非課税が適用される便利な貯金です。お一人様一契約となります。	5年以上積立、据置4か月又は6か月～5年以内、受取5年以上～20年以内	お預け入れは1円以上1円単位。
いくたびプラス (旅行割引特典付定期貯金)	通常の定期貯金の満期3か月前に届けられる「定期性貯金期日のご案内(DM)」の提示をもって、旅行申込金額と預入金額のいずれか低い方の5%に相当する金額まで旅行代金の割引が受けられる商品です。	1年	お預け入れは50万円以上1円単位。
子育て支援定期貯金 「すくすく」	「しずおか子育て優待カード」の対象者となる保護者が同伴した18歳未満の方(契約時)。契約期間により、契約時の店頭表示利回りに+0.2%を上乗せし、満期時まで適用される有利な商品です。お取扱いは平成32年3月31日までです。	2年以上5年以内	契約額は50万円以上。掛込金額は1回あたり、1,000円以上1円単位。
子育て支援定期貯金 「すくすくプラス」	「子育て支援定期貯金 すくすく」をご契約いただけるお子さまで、保護者の方が子ども手当のお受け取りをJAにご指定いただいている場合に、定期積金の店頭表示金利に+0.3%上乗せされる有利な商品です。お取扱いは平成32年3月31日までです。	2年以上5年以内	お預け入れは1,000円以上1円単位。 (契約額は50万円以上)
年金予約定期貯金 「プレシャス」	JAしみずで年金受給をご予約された方で、ご契約時満55～64歳の方を対象として、スーパー定期貯金1年ものの店頭表示金利に+0.10%が上乗せされる有利な商品です。	1年	お預け入れは20万円以上900万円以内1円単位。
年金予約定期貯金 「プレシャス」	JAしみずで年金受給をご予約された方で、ご契約時満55～64歳の方を対象として、定期積金の店頭表示金利に契約期間3年未満+0.10%、3年以上+0.20%が上乗せされる有利な商品です。	1年以上5年以内	お預け入れは1万円以上1円単位。 (口座振替扱い)



ローン

(平成27年7月現在)

ローン名		JA住宅ローン(JA統一ローン)		
項目		JA住宅ローン	JA住宅ローン(100%応援型)	JA住宅ローン(借換応援型)
お使用みち		・住宅の新築、増改築 ・住宅又は宅地の購入 ・他金融機関の住宅ローンの借換	・住宅の新築・増改築 ・住宅(土地付)の購入	・他金融機関の住宅ローンの借換
ご利用いただける方		<ul style="list-style-type: none"> <li>・組合員の方</li> <li>・満20歳以上満66歳未満で完済予定時満80歳未満の方</li> <li>・勤続年数1年以上の方</li> <li>・団体信用生命共済に加入できる方(掛金はJA負担)</li> </ul>		
ご利用方法	ご利用金額	・10万円以上5,000万円以内(10万円単位)		・10万円以上5,000万円以内(10万円単位)
	ご利用期間	・3年以上35年以内(1か月単位)		・3年以上32年以内(1か月単位)
	ご返済方法	<ul style="list-style-type: none"> <li>・元利(又は元金)均等 毎月返済(ボーナス併用可)</li> <li>・元利(又は元金)均等 年2回返済</li> </ul>		
	保証	・県農業信用基金協会又は県農協保証センターの保証		
	担保	<ul style="list-style-type: none"> <li>・原則として融資対象不動産に第一順位の担保権を設定いたします。</li> <li>・原則として融資対象住宅に火災共済(保険)を付保し質権を設定いたします。</li> </ul>		

ローン名		JAリフォームローン(JA統一ローン)		
項目				
お使用みち		・住宅の増改築・改装・補修及び住宅関連設備等の設置にかかる工事費用		
ご利用いただける方		<ul style="list-style-type: none"> <li>・当JAの組合員の方</li> <li>・お借入時の年齢が20歳以上66歳未満であり、最終償還時の満年齢が80歳未満の方</li> <li>・前年度税込年収が原則200万円以上ある方 (農業者の方の場合は150万円以上とし、自営業者の方は前年度税引前所得とします。)</li> <li>・原則として勤続(または営業)年数が3年以上の方</li> <li>・団体信用生命共済に加入できる方</li> <li>・当JAが指定する保証機関の保証が受けられる方</li> <li>・その他当JAが定める条件を満たしている方</li> </ul>		
ご利用方法	ご利用金額	・10万円以上1,000万円まで(1万円単位)とし所要金額およびの範囲内とします。		
	ご利用期間	・1年以上15年以内		
	ご返済方法	<ul style="list-style-type: none"> <li>・元利均等 毎月返済(ボーナス併用可)</li> <li>・元利均等 年2回返済</li> </ul>		
	保証	・県農業信用基金協会又は県農協保証センターの保証		
	担保	・不要		

ローン名		JA住宅ローン(JAバンクローン)		
項目		新築・購入コース	借換コース	リフォームローン
お使用みち		・住宅の新築、購入 ・住宅用土地の購入 ・住宅の増改築、改装、補修	・他金融機関の住宅ローンの借換	・住宅の増改築、改装、補修 ・リフォーム部分の借換
ご利用いただける方		<ul style="list-style-type: none"> <li>・組合員の方</li> <li>・満20歳以上満66歳未満で完済予定時満80歳未満の方 (但し、借換コースは満21歳以上)</li> <li>・勤続年数1年以上の方</li> <li>・団体信用生命共済に加入できる方(掛金はJA負担)</li> </ul>		<ul style="list-style-type: none"> <li>・地区内に在住又は在勤の方</li> <li>・満20歳以上満66歳未満で完済予定時満76歳未満の方</li> <li>・団体信用生命共済に加入できる方 (掛金はJA負担)</li> </ul>
ご利用方法	ご利用金額	・10万円以上5,000万円以内(10万円単位)		・10万円以上1,000万円以内(1万円単位)
	ご利用期間	・3年以上35年以内(1年単位)	・3年以上34年以内(1年単位)	・6か月以上15年以内(1か月単位)
	ご返済方法	<ul style="list-style-type: none"> <li>・元利(又は元金)均等 毎月返済(ボーナス併用可)</li> <li>・元利(又は元金)均等 年2回返済</li> </ul>	<ul style="list-style-type: none"> <li>・元利(又は元金)均等 毎月返済(ボーナス併用可)</li> <li>・元利(又は元金)均等 年2回返済</li> </ul>	<ul style="list-style-type: none"> <li>・元利均等 毎月返済(ボーナス併用可)</li> <li>・元利均等 年2回返済</li> </ul>
	保証	・協同住宅ローン(株)(KHL)		
	担保	<ul style="list-style-type: none"> <li>・原則として融資対象不動産に第一順位の担保権を設定いたします。</li> <li>・原則として融資対象住宅に火災共済(保険)を付保し質権を設定いたします。</li> </ul>		不 要

## ローン

ローン名 項目		全国保証(株)保証付住宅ローン	
		住まいる いちばんネクストV	住まいる アシスト
お使用みち		<ul style="list-style-type: none"> <li>・土地および住宅の購入</li> <li>・住宅の新築・リフォーム</li> <li>・他金融機関の住宅ローンの借換</li> </ul>	<ul style="list-style-type: none"> <li>・他金融機関の住宅ローンの借換</li> <li>・住宅のリフォーム</li> </ul>
ご利用いただける方		<ul style="list-style-type: none"> <li>・組合員の方</li> <li>・申込時年齢および実行時年齢、完済時年齢は加入する団体信用生命保険の種類により異なる。</li> <li>・勤続年数1年以上</li> <li>・団体信用生命保険に加入できる方(掛金はJA負担)</li> </ul>	<ul style="list-style-type: none"> <li>・組合員の方</li> <li>・申込時年齢および実行時年齢、完済時年齢は加入する団体信用生命保険の種類により異なる。</li> <li>・勤続年数2年以上</li> <li>・団体信用生命保険に加入できる方(掛金はJA負担)</li> </ul>
ご利用方法	ご利用金額	・100万円以上10,000万円以下(1万円単位)	・100万円以上1,000万円以下(1万円単位)
	ご利用期間	・2年以上35年以内(月単位)	・2年以上20年以内
	ご返済方法	・元利(又は元金)均等 毎月返済(ボーナス併用可)	
	保証	・全国保証株式会社の保証	
	担保	・融資対象物件に第一順位の抵当権を設定いたします。	不 要

ローン名 項目		J Aマイカーローン	マイカーローンN
		お使用みち	<ul style="list-style-type: none"> <li>・自動車又はオートバイの購入資金及び付帯費用</li> <li>・自動車用品購入資金</li> <li>・車検、修理費用</li> <li>・運転免許取得費用</li> <li>・他社自動車ローンの借換資金 等</li> </ul>
ご利用いただける方		<ul style="list-style-type: none"> <li>・満18歳以上で完済予定時満72歳未満の方</li> <li>・勤続年数6ヶ月以上の方</li> </ul>	・満20歳以上65歳未満で完済予定時満72歳未満の方
ご利用方法	ご利用金額	・10万円以上1,000万円以内(1万円単位)	
	ご利用期間	・6か月以上10年以内	
	ご返済方法	・元利均等 毎月返済(ボーナス併用可)	
	保証	・県農業信用基金協会又は県農協保証センターの保証	・三菱UFJニコス(株)の保証
	担保	不 要	

ローン名 項目		J Aクローバローン	J A教育ローン
		お使用みち	<ul style="list-style-type: none"> <li>・使途自由</li> <li>・電化製品購入</li> <li>・結婚・旅行・相続資金等</li> </ul>
ご利用いただける方		<ul style="list-style-type: none"> <li>・満18歳以上で完済予定時満71歳未満の方</li> <li>・勤続年数6ヶ月以上の方</li> </ul>	<ul style="list-style-type: none"> <li>・満20歳以上66歳未満で完済予定時満71歳未満の方</li> <li>・教育施設に就学予定又は就学中のお子さまを有している方</li> <li>・勤続年数6ヶ月以上の方</li> <li>・団体信用生命共済に加入できる方(掛金はJA負担)</li> </ul>
ご利用方法	ご利用金額	・10万円以上300万円以内(1万円単位)	・10万円以上1,000万円以内(1万円単位)
	ご利用期間	・6か月以上5年以内	・据置期間を含め最長15年(在学期間+8年6か月)以内
	ご返済方法	・元利均等 毎月返済(ボーナス併用可)	<ul style="list-style-type: none"> <li>・元利均等 毎月返済(ボーナス併用可)</li> <li>・元利均等 年2回返済</li> </ul>
	保証	・県農業信用基金協会又は県農協保証センターの保証	
	担保	不 要	

ローン

ローン名		スーパー教育ローンN(カードローンタイプ)	J A プラス L
項目	ローン名	スーパー教育ローンN(カードローンタイプ)	J A プラス L
お 使 い み ち		・入学時及び就学に必要な資金 専用カードを使って全国のJ A及び提携銀行のキャッシュコーナーからお引出しできます。	・使途原則自由 キャッシュカードを使って全国のJ A及び提携銀行のキャッシュコーナーからお引出しできます。
ご 利 用 可 能 な 方		・契約時の年齢が満 20 歳以上 65 歳未満で、完済時予定時満 72 歳未満の方 ・教育施設に就学予定又は就学中のお子さまを有し、かつ、扶養している方	・契約時の年齢が満 20 歳以上で、契約期限時 60 歳未満の方 ・J Aに毎月5万円以上給与振込をしている方、又は予定している方
ご 利 用 方 法	ご 利 用 金 額	・10万円以上700万円以内(10万円単位)	・10万円以上50万円以内(10万円単位)
	ご 利 用 期 間	・契約日から1年後の応答日の属する月の5日まで ・新規貸越可能期間は最長10年以内 ・新規貸越可能期間終了後(約定返済期間)は最長7年以内	・契約日から1年後の応答日の前日
	ご 返 済 方 法	・新規貸越可能期間中は利息(保証料含む)のみ返済 ・新規貸越可能期間終了後は借入極度額に応じて指定された返済元金と別途利息(保証料含む)を返済	・口座入金による随時返済
	保 証 担 保	・三菱UFJニコス㈱の保証	・県農協保証センターの保証
		不 要	

ローン名		カードローンN	J A ワイドカードローン
項目	ローン名	カードローンN	J A ワイドカードローン
お 使 い み ち		・使途原則自由 専用カードを使って全国のJ A及び提携銀行のキャッシュコーナーからお引出しできます。	
ご 利 用 可 能 な 方		・契約時の年齢が満 20 歳以上 70 歳未満の方で安定した収入がある方	・契約時の年齢が満 20 歳以上 65 歳未満の方で安定した収入がある方 ・勤続年数 1 年以上の方(極度額 100 万円超の場合は勤続年数 3 年以上の方)
ご 利 用 方 法	ご 利 用 金 額	・10万円以上500万円以内(10万円単位)	・10万円以上300万円以内(10万円単位)
	ご 利 用 期 間	・契約日から1年後の応答日の属する月の5日まで	・契約日から1年後の応答日の属する月の5日まで
	ご 返 済 方 法	・約定返済日：毎月5日 ・返済額：前月約定返済日の貸越残高の2%(万円未満切り上げ)	・約定返済日：毎月5日 ・返済額：前月約定返済日の貸越残高の2%(万円未満切り上げ)
	保 証 担 保	・三菱UFJニコス㈱の保証	・県農協保証センターの保証
		不 要	

注：農業者以外の方でもご利用できるローン商品です。

主要手数料一覧

(手数料については消費税を含んだ金額を表示しています。)

平成 27 年 7 月 31 日現在

為替手数料

仕 向 先	振込金額	振 込			定時自動送金	送 金
		窓 口 (組合員)	窓 口 (組合員外)	A T M		
同 一 店 舗 内	3万円未満	無 料	216 円	無 料	無 料	
	3万円以上	無 料	432 円	無 料	無 料	
当 J A 本 支 店 内	3万円未満	無 料	216 円	54 円	108 円	432 円
	3万円以上	無 料	432 円	108 円	108 円	
県 内 他 J A 宛	3万円未満	216 円	432 円	108 円	216 円	648 円
	3万円以上	216 円	648 円	216 円	216 円	
県 外 J A 宛	3万円未満	648 円	648 円	432 円	648 円	864 円
	3万円以上	648 円	864 円	648 円	648 円	
他 行 宛	3万円未満	648 円	648 円	432 円	648 円	864 円
	3万円以上	648 円	864 円	648 円	648 円	

### 代金取立手数料

系 統 県 内 宛	1 通	216 円	
他 金 融 機 関 宛	同 地 交 換	1 通 216 円	
	隔 地 交 換	1 通 648 円	
	個 別 取 立	普 通 扱	1 通 864 円
		至 急 扱	1 通 1,080 円

### 為替諸手数料

送金・振込の組戻料	1 件	864 円
不渡手形返却料	1 通	864 円
取立手形組戻料	1 通	864 円
取立手形店頭呈示料	1 通	864 円

### 国債等手数料

国 債	1 口座(年間)	無料
-----	----------	----

### 両替手数料

1 枚 ~ 100 枚	無 料	※ご希望金種のお受取り枚数またはお持込枚数 100 枚を超える場合のいずれか多い枚数で申し受けることとさせていただきます。
101 枚 ~ 300 枚	108 円	
301 枚 ~ 500 枚	216 円	※両替を目的としたご入金につきましては、手数料をいただく場合があります。
501 枚 ~ 1,000 枚	324 円	
1,001 枚 ~ 2,000 枚	648 円	
以後 1,000 枚ごと	324 円加算	

### 貸金庫・夜間金庫手数料

本 店 興 津 支 店 長 崎 支 店	手 動 ・ 半 自 動 貸 金 庫 (年間)	大 型	組 合 員 世 帯	19,440 円
			組 合 員 外 世 帯	38,880 円
		中 型	組 合 員 世 帯	12,960 円
			組 合 員 外 世 帯	25,920 円
		小 型	組 合 員 世 帯	6,480 円
			組 合 員 外 世 帯	12,960 円
有 度 支 店	全 自 動 貸 金 庫 (年間)	中 型	組 合 員 世 帯	19,440 円
			組 合 員 外 世 帯	38,880 円
		小 型	組 合 員 世 帯	15,552 円
			組 合 員 外 世 帯	25,920 円
夜間金庫利用手数料(年間)				19,440 円

### CD・ATM利用手数料

(1) J Aバンクのキャッシュカードであれば、全国 J Aバンクの A T Mの入出金にご利用の際の手数料はかかりません。

注：金融機関との共同設置による一部の A T Mでは手数料がかかります。

### (2) 提携金融機関 CD・ATMの利用手数料

J Aバンク静岡のキャッシュカードで提携金融機関の A T Mをご利用になる場合の利用手数料

		セブン銀行 A T M利用時		イーネット・LAN s A T M利用時		静岡銀行 A T M利用時	
出 金 等	平 日	8:00 ~ 8:45	108 円	8:00 ~ 8:45	108 円	8:00 ~ 8:45	216 円
		8:45 ~ 18:00	無 料	8:45 ~ 18:00	無 料	8:45 ~ 18:00	無 料
		18:00 ~	108 円	18:00 ~	108 円	18:00 ~	216 円
	土 曜 日	9:00 ~ 14:00	無 料	9:00 ~ 14:00	無 料	9:00 ~ 14:00	108 円
		14:00 ~	108 円	14:00 ~	108 円	14:00 ~	216 円
	日 曜 ・ 祝 日	終 日	108 円	終 日	108 円	終 日	216 円

		三菱東京UFJ銀行 A T M利用時		ゆうちょ銀行 A T M利用時		J F マリンバンク A T M利用時	
出 金 等	平 日	8:00 ~ 8:45	108 円	8:00 ~ 8:45	108 円	8:00 ~	終 日 無 料
		8:45 ~ 18:00	無 料	8:45 ~ 18:00	無 料		
		18:00 ~	108 円	18:00 ~	108 円		
	土 曜 日	9:00 ~	108 円	9:00 ~	108 円	9:00 ~	
	日 曜 ・ 祝 日	終 日	108 円	終 日	108 円	終 日	

注：セブン銀行・ゆうちょ銀行はご出金・入金の利用料です。静岡銀行・三菱東京UFJ銀行はご出金のみのお取扱です。

イーネットはファミリーマート、サークルKサンクス、デイリーヤマザキ等・LAN s はローソンです。

上記以外の提携金融機関の A T Mの利用可能時間・手数料は金融機関によって異なりますので、ご利用先の金融機関にご確認ください。

## アンサー関係手数料

ご利用のサービス	ご利用機器	月額利用料
通 知	電話(ダイヤルフォン)	無 料
	電話(プッシュフォン)	無 料
	FAX (通知1回当たり)	324円 ( 0円)
照 会	電話(ダイヤルフォン)	無 料
	電話(プッシュフォン)	無 料
	FAX	324円
	ホームユース	324円
	パソコン	324円
	スーパーパソコン	324円
	JAネットバンク	無 料
資金移動	電話(プッシュフォン)	324円
	FAX	324円
	ホームユース	324円
	パソコン	324円
	スーパーパソコン	324円
	JAネットバンク	無 料

※サービスの種類ごと、ご利用機器単位に上記手数料をお支払いいただきます。  
 ※1つのサービスを複数の機器でご利用の場合には、ご利用機器の手数料のうち  
 いずれか高い方の金額をお支払いいただきます。  
 ※複数口座でご利用の場合には、サービスの種類ごとそのご利用機器のいずれか  
 高い方の手数料をお支払いいただきます。  
 なお、通知サービス(FAX)の1回当りの料金は、口座ごとその通知回数に応  
 じてお支払いいただきます。

## 口座振替手数料

口座振替	FD・MT・伝送等	1件	54円
	窓 口 処 理	1件	54円
定時自動集金		1件	54円

## 各種発行手数料等

キャッシュカード再発行	1件	1,080円
通 帳 再 発 行	1冊	1,080円
証 書 再 発 行	1枚	1,080円
小切手帳発行(50枚)	1冊	648円
約束手形発行(50枚)	1冊	864円
〃 (バラ)	1枚	216円
為替手形発行(50枚)	1冊	864円
〃 (バラ)	1枚	216円
署名鑑登録(登録・変更)	1登録(変更)	3,240円

専用約束手形発行(マル専)	1枚	216円
自己宛小切手発行	1枚	540円
入金帳発行	1冊	540円
残高証明書発行(農協書式)	1通	540円
〃 (その他書式)	1通	540円
〃 (センタ発行)	1通	432円
取引明細表(センタ発行)	1通	2,160円
貸金庫ご利用カード	1枚	2,160円

## 貸出関係手数料

担保事務取扱手数料	一般・事業資金 アパートローン	54,000円		
	住宅ローン	32,400円		
	その他	10,800円		
繰上償還手数料	一部	10,800円		
	全部	32,400円		
条件変更手数料		10,800円		
	申請が必要となる 金利変更	そ 他	一般・事業資金 アパートローン	54,000円
			住宅ローン	32,400円
			その他	10,800円
担保事務手数料		1,080円		

※融資関連手数料は各条件があります。詳細は窓口までおたずねください。

## 経営資料編 目次

### 1. 決算の状況

(1) 貸借対照表	29
(2) 損益計算書	30
(3) 注記表	31
(4) 剰余金処分計算書	40
(5) 部門別損益計算書	40

### 2. 経営指標

(1) 損益の推移	41
(2) 主な財産状況等の推移	41
(3) 剰余金の配当状況	41
(4) 主な諸比率の状況	41

### 3. 信用事業の状況

(1) 貯貸率及び貯証率の状況	42
(2) 信用事業収支の状況	42
(3) 資金運用・調達状況	42
(4) 受取利息・支払利息の増減	42
(5) リスク管理債権(貸出金)の状況	43
① リスク管理債権の内容	43
② リスク管理債権に対する対応状況	43
(6) 金融再生法開示債権の状況	44
(7) 貸倒引当金の状況	44
(8) 貸出金償却の状況	44
(9) 貸出金等の状況	45
① 貸出金種類別残高(構成比)	45
② 運転資金・設備資金別残高	45
③ 業種別貸出金残高(構成比)	45
④ 貸出金担保別内訳	46
⑤ 営農類型・資金種類別残高	46
⑥ 農業関係の受託貸付金残高	46
(10) 貯金の状況	47
① 貯金種類別残高(構成比)	47
(11) 有価証券等の状況	47
① 有価証券種類別残高(構成比)	47
② 有価証券の残存期間別残高	48
③ 商品有価証券種類別残高(構成比)	48
④ 有価証券等の時価情報	48
(12) 公共債の窓口販売実績	49
(13) 内国為替取扱実績	49

### 4. 共済事業の状況

(1) 長期共済新契約高・保有高	49
(2) 短期共済新契約高	49

### 5. その他の事業の状況

(1) 購買事業取扱実績	50
(2) 販売事業取扱実績	50
(3) 指導事業収支の内容	50

### 6. 自己資本充実の状況

(1) 自己資本の構成に関する事項	52
(2) 自己資本の充実度に関する事項	53
(3) 信用リスクに関する事項	54
(4) 信用リスク削減手法に関する事項	56
(5) 派生商品取引及び長期決済期間取引の相手のリスクに関する事項	57
(6) 証券化エクスポージャーに関する事項	57
(7) 出資その他これに類するエクスポージャーに関する事項	57
(8) 金利リスクに関する事項	58

### 7. 連結情報

(1) グループの概況	59
(2) 子会社等の状況	59
(3) 連結事業の概況	59
(4) 連結貸借対照表	60
(5) 連結損益計算書	61
(6) 連結キャッシュ・フロー計算書	62
(7) 連結注記表	63
(8) 連結剰余金計算書	72

### 経営者確認書

(9) 連結経営指標	74
(10) 連結リスク管理債権(貸出金)の状況	75

### 8. 連結自己資本の充実の状況

(1) 連結自己資本の構成に関する事項	77
(2) 連結自己資本の充実度に関する事項	78
(3) 信用リスクに関する事項	79
(4) 信用リスク削減手法に関する事項	81
(5) 派生商品取引及び長期決済期間取引の取引相手のリスクに関する事項	81
(6) 証券化エクスポージャーに関する事項	81
(7) オペレーショナル・リスクに関する事項	81
(8) 出資等エクスポージャーに関する事項	82
(9) 金利リスクに関する事項	82

# 1. 決算の状況

## (1) 貸借対照表

(単位：千円)

科 目	平成 26 年度 (H27. 3. 31)	平成 27 年度 (H28. 3. 31)	科 目	平成 26 年度 (H27. 3. 31)	平成 27 年度 (H28. 3. 31)
<b>( 資 産 の 部 )</b>			<b>(負債の部)</b>		
<b>1. 信用事業資産</b>	265,594,904	271,239,425	<b>1. 信用事業負債</b>	264,666,881	269,499,695
(1) 現金	716,726	763,382	(1) 貯金	263,546,402	268,063,741
(2) 預金	171,113,867	176,936,202	(2) 借入金	111,662	100,513
系統預金	171,113,867	176,936,202	(3) その他の信用事業負債	1,008,816	1,335,440
(3) 有価証券	11,519,883	11,690,344	未払費用	123,621	166,821
国債	4,333,802	4,536,707	その他の負債	885,194	1,168,618
地方債	2,395,980	2,214,423	<b>2. 共済事業負債</b>	1,055,944	1,091,033
政府保証債	736,132	731,911	(1) 共済借入金	356,434	308,189
社債	3,758,798	3,392,255	(2) 共済資金	346,798	438,579
株式	-	179,451	(3) 共済未払利息	4,443	3,727
受益証券	295,170	635,596	(4) 未経過共済付加収入	338,886	329,308
(4) 貸出金	82,317,342	81,935,299	(5) 共済未払費用	9,295	10,034
(5) その他の信用事業資産	307,230	293,008	(6) その他の共済事業負債	85	1,194
未収収益	131,886	121,386	<b>3. 経済事業負債</b>	929,723	867,858
その他の資産	175,343	171,621	(1) 経済事業未払金	929,723	865,651
(6) 貸倒引当金	▲ 380,146	▲ 378,812	(2) 経済受託債務	-	2,207
<b>2. 共済事業資産</b>	373,951	334,089	<b>4. 雑負債</b>	1,255,423	1,904,404
(1) 共済貸付金	357,118	309,440	(1) 未払法人税等	29,118	74,157
(2) 共済未収利息	4,522	3,809	(2) リース債務	533,118	908,803
(3) その他の共済事業資産	12,310	20,840	(3) 資産除去債務	70,175	63,890
<b>3. 経済事業資産</b>	855,139	793,307	(4) その他の負債	623,010	857,552
(1) 経済事業未収金	476,938	431,253	<b>5. 諸引当金</b>	1,895,907	1,874,199
(2) 経済受託債権	22,451	23,399	(1) 賞与引当金	183,701	182,916
(3) 棚卸資産	365,803	342,798	(2) 退職給付引当金	1,665,175	1,631,385
購入品	349,478	314,175	(3) 役員退職慰労引当金	47,030	59,897
その他の棚卸資産	16,324	28,622	<b>負債の部 合計</b>	269,803,879	275,237,191
(4) その他の経済事業資産	8,840	8,840	<b>(純資産の部)</b>		
(5) 貸倒引当金	▲ 18,892	▲ 12,983	<b>1. 組合員資本</b>	18,436,771	18,624,723
<b>4. 雑資産</b>	1,669,778	1,934,394	(1) 出資金	3,029,112	3,018,780
(1) 雑資産	1,681,051	1,943,635	(2) 利益剰余金	15,414,101	15,613,326
(2) 貸倒引当金	▲ 11,272	▲ 9,241	利益準備金	4,567,000	4,667,000
<b>5. 固定資産</b>	9,400,313	9,549,485	その他の利益剰余金	10,847,101	10,946,326
(1) 有形固定資産	9,375,830	9,527,088	教育基金積立金	500,000	500,000
建物	8,401,791	8,195,632	施設改善整備積立金	3,000,000	3,000,000
機械装置	1,633,301	1,629,473	経営安定化積立金	1,228,965	1,270,000
土地	5,172,295	5,144,045	災害対策積立金	1,780,000	1,850,000
リース資産	789,754	1,223,982	特別積立金	3,753,422	3,753,422
建設仮勘定	196,033	317,720	当期未処分剰余金	584,713	572,903
その他の有形固定資産	1,446,816	1,386,378	(うち当期剰余金)	(249,737)	(289,593)
減価償却累計額(控除)	▲ 8,264,162	▲ 8,370,144	(3) 処分未済持分	▲ 6,442	▲ 7,383
(2) 無形固定資産	24,483	22,396	<b>2. 評価・換算差額金</b>	822,860	1,070,514
<b>6. 外部出資</b>	10,903,796	10,920,152	(1) その他有価証券評価差額金	822,860	1,070,514
(1) 外部出資	11,376,950	11,393,306	<b>純資産の部 合計</b>	19,259,632	19,695,237
系統出資	9,128,515	9,128,515	<b>負債及び純資産の部 合計</b>	289,063,511	294,932,428
系統外出資	1,320,085	1,336,441			
子会社等出資	928,350	928,350			
(2) 外部出資等損失引当金	▲ 473,153	▲ 473,153			
<b>7. 繰延税金資産</b>	265,626	161,573			
<b>資産の部 合計</b>	289,063,511	294,932,428			

注：千円未満を切り捨てて表示しているため、合計と内訳が一致しない場合があります。(以下、同様)

## (2) 損益計算書

(単位：千円)

科 目	平成 26 年度 (H26. 4. 1~H27. 3. 31)	平成 27 年度 (H27. 4. 1~H28. 3. 31)	科 目	平成 26 年度 (H26. 4. 1~H27. 3. 31)	平成 27 年度 (H27. 4. 1~H28. 3. 31)
<b>1. 事業総利益</b>	4,074,272	4,125,316	(13) 農用地利用調整事業収益	21,122	27,850
(1) 信用事業収益	2,831,405	2,732,549	(14) 農用地利用調整事業費用	20,709	20,272
資金運用収益	2,498,258	2,439,141	・ 農用地利用調整事業総利益	412	7,578
(うち預金利息)	( 1,135,812)	( 1,146,886)	(15) その他事業収益	107,457	107,055
(うち有価証券利息配当金)	( 143,815)	( 163,774)	(16) その他事業費用	25,431	28,050
(うち貸出金利息)	( 1,218,496)	( 1,128,479)	・ その他事業総利益	82,026	79,005
(うちその他受入利息)	( 134)	( 1)	(17) 指導事業収入	18,923	15,865
役員取引等収益	83,625	84,116	(18) 指導事業支出	57,446	60,000
その他事業直接収益	187,812	131,241	・ 指導事業収支差額	▲ 38,522	▲ 44,134
その他経常収益	61,708	78,048	<b>2. 事業管理費</b>	3,939,393	3,901,947
(2) 信用事業費用	704,858	731,222	(1) 人件費	2,909,142	2,895,495
資金調達費用	179,206	194,790	(2) 業務費	153,521	155,146
(うち貯金利息)	( 165,886)	( 178,392)	(3) 諸税負担金	149,574	152,190
(うち給付補填備金繰入)	( 5,229)	( 4,261)	(4) 施設費	628,479	604,399
(うち借入金利息)	( 762)	( 665)	(5) その他事業管理費	98,675	94,715
(うちその他支払利息)	( 7,328)	( 11,471)	<b>事業利益</b>	134,879	223,369
役員取引等費用	18,173	18,791	<b>3. 事業外収益</b>	582,982	571,251
その他経常費用	507,479	517,640	(1) 受取雑利息	7,206	7,228
(うち貸倒引当金戻入益)	( ▲ 12,233)	( ▲ 1,334)	(2) 受取出資配当金	140,478	133,799
・ 信用事業総利益	2,126,546	2,001,327	(3) 賃貸料	410,918	387,337
(3) 共済事業収益	1,117,884	1,157,350	(4) 償却権権取立益	-	11,325
共済付加収入	1,069,961	1,063,308	(5) 雑収入	24,379	31,559
共済貸付金利息	10,033	8,694	<b>4. 事業外費用</b>	314,274	325,946
その他の収益	37,888	85,347	(1) 支払雑利息	2,926	20,650
(4) 共済事業費用	79,879	77,992	(2) 寄附金	1,235	480
共済借入金利息	9,942	8,714	(3) 賃貸費用	295,208	291,426
共済推進費	36,465	33,828	(4) 貸倒引当金戻入益	▲ 142	▲ 2,031
共済保全費	20,063	19,023	(5) 雑損失	15,047	15,421
その他の費用	13,407	16,425	<b>経常利益</b>	403,587	468,674
・ 共済事業総利益	1,038,005	1,079,358	<b>5. 特別利益</b>	108,135	136,474
(5) 購買事業収益	4,292,548	3,992,838	(1) 固定資産処分益	101,920	136,084
購買品供給高	4,224,296	3,935,481	(2) 一般補助金	-	390
その他の収益	68,252	57,357	(3) 原発損害賠償金	5,370	-
(6) 購買事業費用	3,715,178	3,307,773	(4) その他の特別利益	844	-
購買品供給原価	3,344,896	3,065,060	<b>6. 特別損失</b>	189,267	208,147
購買供給費	364,033	244,956	(1) 固定資産処分損	41,846	43,064
その他の費用	6,248	▲ 2,244	(2) 減損損失	35,481	63,012
(うち貸倒引当金繰入額)	( 3,205)	( ▲ 5,896)	(3) 解体(撤去)費用	87,781	69,052
・ 購買事業総利益	577,370	685,064	(4) 厚生連体制強化支援金	18,983	19,179
(7) 販売事業収益	3,797,313	538,603	(5) その他の特別損失	5,173	13,837
販売品販売高	3,715,204	409,952	<b>税引前当期利益</b>	322,455	397,000
販売手数料	-	47,586	<b>法人税、住民税及び事業税</b>	57,567	96,399
その他の収益	82,108	81,063	<b>過年度法人税等戻入額</b>	▲ 29,329	-
(8) 販売事業費用	3,619,831	338,492	<b>法人税等調整額</b>	44,479	11,007
販売品販売原価	3,561,309	287,543	<b>法人税等 合計</b>	72,718	107,407
販売費	36,862	29,463	<b>当期剰余金</b>	249,737	289,593
その他の費用	21,660	21,485	<b>当期首繰越剰余金</b>	334,976	283,310
(うち貸倒引当金繰入額)	( 55)	( ▲ 8)	会計方針の変更による累積的影響額	▲ 341,034	-
・ 販売事業総利益	177,482	200,110	会計方針の変更を反映した当期繰越剰余金	▲ 6,058	-
(9) 利用事業収益	5,737	5,677	<b>経営安定化積立金取崩額</b>	341,034	-
(10) 利用事業費用	441	439	<b>当期未処分剰余金</b>	584,713	572,903
・ 利用事業総利益	5,296	5,238			
(11) 宅地等供給事業収益	114,655	121,086			
(12) 宅地等供給事業費用	9,000	9,319			
・ 宅地等供給事業総利益	105,655	111,766			



## (3) 注記表

平成 26 年度 (H26. 4. 1～H27. 3. 31)	平成 27 年度 (H27. 4. 1～H28. 3. 31)
<p><b>I. 重要な会計方針に係る事項に関する注記</b></p> <p>1. 有価証券(外部出資を含みます。)の評価基準及び評価方法は次のとおりです。</p> <p>(1)満期保有目的の債券については、移動平均法に基づく償却原価法(定額法)により行っています。</p> <p>(2)子会社及び関連会社株式については、移動平均法に基づく原価法により行っています。</p> <p>(3)その他有価証券のうち時価のあるものについては決算日の市場価格等に基づく時価法、時価のないものについては移動平均法に基づく原価法又は償却原価法(定額法)により行っています。</p> <p>(4)その他有価証券の評価差額については、全部純資産直入法により処理し、売却原価は移動平均法により算出しています。</p> <p>2. 棚卸資産の評価基準及び評価方法は、以下の方法により行っています。</p> <p>(1)購買品については、売価還元法に基づく原価法(収益性の低下による簿価切下げの方法)により行っています。</p> <p>(2)その他の棚卸資産(販売品)については、最終仕入原価法に基づく原価法(収益性の低下による簿価切下げの方法)により行っています。</p> <p>3. 固定資産の減価償却は、それぞれ次の方法により行っています。</p> <p>(1)有形固定資産は定率法によっています。ただし、平成10年4月1日以降取得した建物(建物附属設備は除く。)については、定額法によっています。</p> <p>なお、耐用年数及び残存価額については、法人税法に規定する方法と同一の基準によっています。</p> <p>(2)無形固定資産は定額法によっています。</p> <p>(3)リース資産はリース期間を耐用年数とし、残存価額を零とする定額法により償却しています。</p> <p>4. 引当金は、それぞれ次の基準により計上しています。</p> <p>(1)貸倒引当金</p> <p>債権の貸倒れによる損失に備えるため、資産自己査定基準及び静岡県農協決算処理基準に基づき、次のとおり計上しています。</p> <p>破産、銀行取引停止等の法的又は形式的に経営破綻の事実が発生している先(破綻先)に係る債権及びそれと同等の状況にある先(実質破綻先)の債権については、債権額から担保の処分可能見込額及び保証による回収可能見込額を控除し、その残額を計上しています。また、現在は経営破綻の状況にはないが今後経営破綻に陥る可能性が大きいと認められる先(破綻懸念先)に係る債権については、債権額から担保の処分可能見込額及び保証による回収可能見込額を控除し、その残額から当該キャッシュ・フローによる回収見込額を控除した差額を引当てています。</p> <p>上記以外の債権については、貸倒実績率で算定した金額と税法繰入限度額のいずれが多い金額を計上しています。</p> <p>この基準に基づき、当期は租税特別措置法第57条の9により算定した金額に基づき計上しています。</p> <p>すべての債権は資産自己査定基準に基づき、本店各部署及び支店において資産査定を実施し、当該部署から独立した監査室が査定結果を監査しており、その結果に基づいて上記の引当てを行っています。</p> <p>なお、破綻先及び実質破綻先に対する債権のうち、取立不能と認められる額24,115千円については、貸倒引当金の計上にかえて、帳簿価額を直接減額しています。</p> <p>(2)退職給付引当金</p> <p>職員の退職給付に備えるため、当事業年度末の退職給付債務の見込額から一般財団法人静岡県農業協同組合共済会との職員退職給付契約に基づく給付金の総額を控除した額を計上しています。加えて、職員の早期退職による割増退職金の給付に備えるため、静岡県農協決算処理基準に基づき、割増退職金期末要支給額に割増退職金給付対象者の一定期間の退職実績から算出した退職率を乗じた額を計上しています。</p> <p>①退職給付見込額の期間帰属方法</p> <p>退職給付債務の算定にあたり、退職給付見込額を当事業年度までの期間に帰属させる方法については、期間定額基準によっています。</p> <p>②数理計算上の差異、過去勤務費用及び会計基準変更時差異の費用処理方法</p> <p>数理計算上の差異については、各事業年度の発生時における職員の平均残存勤務期間以内の一定の年数(10年)による定額法により按分した額を、それぞれ発生翌事業年度から費用処理することとしています。</p>	<p><b>I. 重要な会計方針に係る事項に関する注記</b></p> <p>1. 有価証券(外部出資を含みます。)の評価基準及び評価方法は次のとおりです。</p> <p>同左</p> <p>2. 棚卸資産の評価基準及び評価方法は、以下の方法により行っています。</p> <p>同左</p> <p>3. 固定資産の減価償却は、それぞれ次の方法により行っています。</p> <p>同左</p> <p>4. 引当金は、それぞれ次の基準により計上しています。</p> <p>(1)貸倒引当金</p> <p>債権の貸倒れによる損失に備えるため、資産自己査定基準及び静岡県農協決算処理基準に基づき、次のとおり計上しています。</p> <p>破産、銀行取引停止等の法的又は形式的に経営破綻の事実が発生している先(破綻先)に係る債権及びそれと同等の状況にある先(実質破綻先)の債権については、債権額から担保の処分可能見込額及び保証による回収可能見込額を控除し、その残額を計上しています。また、現在は経営破綻の状況にはないが今後経営破綻に陥る可能性が大きいと認められる先(破綻懸念先)に係る債権については、債権額から担保の処分可能見込額及び保証による回収可能見込額を控除し、その残額から当該キャッシュ・フローによる回収見込額を控除した差額を引当てています。</p> <p>上記以外の債権については、貸倒実績率で算定した金額と税法繰入限度額のいずれが多い金額を計上しています。</p> <p>この基準に基づき、当期は租税特別措置法第57条の9により算定した金額に基づき計上しています。</p> <p>すべての債権は資産自己査定基準に基づき、本店各部署及び支店において資産査定を実施し、当該部署から独立した監査室が査定結果を監査しており、その結果に基づいて上記の引当てを行っています。</p> <p>(2)退職給付引当金</p> <p>職員の退職給付に備えるため、当事業年度末の退職給付債務の見込額から一般財団法人静岡県農業協同組合共済会との職員退職給付契約に基づく給付金の総額を控除した額を計上しています。加えて、職員の早期退職による割増退職金の給付に備えるため、静岡県農協決算処理基準に基づき、割増退職金期末要支給額に割増退職金給付対象者の一定期間の退職実績から算出した退職率を乗じた額を計上しています。</p> <p>①退職給付見込額の期間帰属方法</p> <p>退職給付債務の算定にあたり、退職給付見込額を当事業年度までの期間に帰属させる方法については、期間定額基準によっています。</p> <p>②数理計算上の差異、過去勤務費用及び会計基準変更時差異の費用処理方法</p> <p>数理計算上の差異については、各事業年度の発生時における職員の平均残存勤務期間以内の一定の年数(10年)による定額法により按分した額を、それぞれ発生翌事業年度から費用処理することとしています。</p>

(会計方針の変更)

「退職給付に関する会計基準」(企業会計基準第26号 平成24年5月17日。以下、「退職給付会計基準」といいます。)及び「退職給付に関する会計基準の適用指針」(企業会計基準適用指針第25号 平成24年5月17日)が平成26年4月1日以後開始する事業年度の期首から適用されることになったことに伴い、当事業年度よりこれらの会計基準等を適用していません。

これに伴い、退職給付債務及び勤務費用の計算方法を見直し、割引率の決定方法について職員の平均残存勤務期間に近似した年数に基づく割引率から、退職給付の支払見込期間及び支払見込期間ごとの金額を反映した単一の加重平均割引率を使用する方法へ変更しました。

退職給付会計基準等の適用については、退職給付会計基準第37項に定める経過的な扱いに従って、当事業年度の期首において、退職給付債務及び勤務費用の計算方法の変更に伴う影響額を当事業年度の期首の利益剰余金に加減しています。

この結果、当事業年度の期首の利益剰余金が341,034千円減少しています。また、当事業年度の事業利益、経常利益及び税引前当期利益はそれぞれ264千円増加しています。(会計方針の変更)

(3)賞与引当金

職員の賞与の支給に充てるため、支給見込額の当事業年度負担額を計上しています。

(4)役員退職慰労引当金

役員退職慰労金の支給に充てるため、農協役員退任慰労金積立基準に基づき、期末要支給額に相当する額を計上しています。

(5)外部出資等損失引当金

外部出資に係る損失の発生に備えるため、出資先の財政状態等を勘案し必要と認められる額を計上しています。

5. リース取引の処理方法

リース物件の所有権が借主に移転すると認められるもの以外のファイナンス・リース取引で、会計基準適用初年度開始前に取引を行ったものについては、通常の賃貸借取引に係る方法に準じた会計処理によっています。

6. 消費税及び地方消費税の会計処理は、税抜き方式によっています。

7. 記載金額は、千円未満を切り捨てて表示しており、金額千円未満の科目については「0」で表示をしています。また、取引があるが期末に残高が無い勘定科目は、「-」で表示をしています。

(3)賞与引当金

同左

(4)役員退職慰労引当金

同左

(5)外部出資等損失引当金

同左

5. リース取引の処理方法

同左

6. 同左

7. 同左

II. 表示方法の変更に関する注記

1. 販売事業における損益計算書の表示方法の変更

従来、受託販売と買取販売を区せず販売品販売高で表示してきましたが、事業収益・費用をより適正に表示するため、当事業年度より受託販売については受託手数料のみ表示する方法に変更しています。この変更による販売事業総利益及び事業利益以下の各利益への影響はありません。

2. 臨時職員等に係る人件費の表示方法の変更

従来、正職員以外の従業員給料手当は購買事業及び販売事業に労務費として直接費に計上していましたが、臨時職員等の雇用形態が信用事業や共済事業等の正職員と同様の常雇的な勤務形態となってきたことから、当事業年度から人件費に計上しています。この結果、当事業年度の購買事業費用が100,846千円、販売事業費用が12,935千円減少し、事業総利益が113,782千円増加しました。また、事業管理費の人件費が113,782千円増加しましたが、事業利益以下の損益には影響はありません。

III. 貸借対照表に関する注記

1. 固定資産の圧縮記帳額は、1,094,683千円であり、その内訳は次のとおりです。

建物	187,775千円	建物付属設備	74,519千円
構築物	62,182千円	機械及び装置	765,081千円
器具及び備品	3,713千円	無形固定資産	1,408千円

2. 貸借対照表に計上した固定資産のほか、リース契約により使用している建物等があります。

(1)所有権移転外リース取引の未経過リース料は次のとおりです。

	(単位:千円)		
	1年以内	1年超	合計
未経過リース料	39,724	354,569	394,293

(2)ファイナンス・リース取引以外のリース取引(オペレーティング・リース取引)につ

II. 貸借対照表に関する注記

1. 固定資産の圧縮記帳額は、1,100,953千円であり、その内訳は次のとおりです。

建物	191,567千円	建物付属設備	76,997千円
構築物	62,182千円	機械及び装置	765,081千円
器具及び備品	3,713千円	無形固定資産	1,408千円

2. 貸借対照表に計上した固定資産のほか、リース契約により使用している建物等があります。

(1)所有権移転外リース取引の未経過リース料は次のとおりです。

	(単位:千円)		
	1年以内	1年超	合計
未経過リース料	33,791	381,990	415,781

(2)ファイナンス・リース取引以外のリース取引(オペレーティング・リース取引)につ

いては、通常の賃貸借取引にかかる方法に準じた会計処理によっています。なお、未経過リース料は次のとおりです。

(単位：千円)

	1年以内	1年超	合計
未経過リース料	69,377	95,870	165,248

上記未経過リース料は、解約不能なオペレーティング・リース取引の未経過リース料と解約可能なオペレーティング・リース取引の解約金の合計額です。(解約可能なオペレーティング・リースの解約金は1年以内の未経過リース料に含めています)

3. 担保に供されている資産は次のとおりです。

関連会社である静岡ジェイエフーズ株式会社の静岡県信用農業協同組合連合会からの借入(当座貸越)に対し、1,250,000千円を限度として静岡県経済農業協同組合連合会と連帯して保証し、定期預金490,000千円を担保に供しています。なお、決算時点での借入残高はありません。

4. 子会社等に対する金銭債権及び金銭債務の総額は次のとおりです。

子会社等に対する金銭債権の総額	173,467千円
子会社等に対する金銭債務の総額	634,638千円

5. 理事及び監事に対する金銭債権の総額は18,693千円であり、金銭債務はありません。

6. 貸出金のうち破綻先債権、延滞債権、3か月以上延滞債権及び貸出条件緩和債権に該当する貸出金の合計額は1,775,412千円であり、その内容は次のとおりです。なお、これらの貸出金の額は貸倒引当金控除前の額です。

①貸出金のうち、破綻先債権額は39,469千円、延滞債権額は1,424,963千円です。

なお、破綻先債権とは、元本又は利息の遅延が相当期間継続していること、その他の事由により元本又は利息の取立て又は弁済の見込みがないものとして未収利息を計上しなかった貸出金(貸倒償却を行った部分を除く。以下「未収利息不計上貸出金」という。)のうち、法人税法施行令(昭和40年政令第97号)第96条第1項第3号のイからホまでに掲げる事由又は同項第4号に規定する事由が生じている貸出金です。

また、延滞債権とは、未収利息不計上貸出金であって、破綻先債権及び債務者の経営再建又は支援を図ることを目的として利息の支払を猶予した貸出金以外の貸出金です。

②貸出金のうち、3か月以上延滞債権はありません。

なお、3か月以上延滞債権とは、元本又は利息の支払が約定支払日の翌日から3か月以上遅延している貸出金で破綻先債権及び延滞債権に該当しない貸出金です。

③貸出金のうち、貸出条件緩和債権は310,979千円です。

なお、貸出条件緩和債権とは、債務者の経営再建又は支援を図ることを目的として、金利の減免、利息の支払猶予、元本の返済猶予、債権放棄その他の債務者に有利な取決めを行った貸出金で破綻先債権、延滞債権及び3か月以上延滞債権に該当しない貸出金です。

### Ⅲ. 損益計算書に関する注記

1. 子会社等との取引高は次のとおりです。

(単位：千円)

子会社等との取引による収益総額	515,600
うち事業取引高	215,196
うち事業取引以外の取引高	300,403
子会社等との取引による費用総額	275,158
うち事業取引高	275,158

2. 当事業年度における固定資産減損会計の適用状況は次のとおりです。

(1)投資の意思決定を行う単位としてグルーピングを行い、事業用店舗については原則として基幹支店単位で、賃貸用固定資産及び遊休資産については各資産単位でグルーピングしています。また、本店、農業関連の共同利用施設等については、独立したキャッシュ・フローを生み出さないことから、共用資産に区分しています。

(2)当事業年度において固定資産の減損損失を次のとおり計上しています。

(単位：千円)

用途	種類	場所	減損損失額
事業所	2件 土地及び建物等	静岡市清水区	1,534
遊休	5件 土地及び建物等	静岡市清水区	33,427
賃貸	3件 土地及び建物等	静岡市清水区	519
計			35,481

これらの資産グループは、事業キャッシュ・フローの低下及び継続的な地価の下落

いては、通常の賃貸借取引にかかる方法に準じた会計処理によっています。なお、未経過リース料は次のとおりです。

(単位：千円)

	1年以内	1年超	合計
未経過リース料	202,524	488,628	691,153

上記未経過リース料は、解約不能なオペレーティング・リース取引の未経過リース料と解約可能なオペレーティング・リース取引の解約金の合計額です。(解約可能なオペレーティング・リースの解約金は1年以内の未経過リース料に含めています)

3. 担保に供されている資産は次のとおりです。

同左

4. 子会社等に対する金銭債権及び金銭債務の総額は次のとおりです。

子会社等に対する金銭債権の総額	237,578千円
子会社等に対する金銭債務の総額	884,538千円

5. 貸出金のうち破綻先債権、延滞債権、3か月以上延滞債権及び貸出条件緩和債権に該当する貸出金の合計額は1,487,550千円であり、その内容は次のとおりです。なお、これらの貸出金の額は貸倒引当金控除前の額です。

①貸出金のうち、破綻先債権額は29,980千円、延滞債権額は1,210,269千円です。

なお、破綻先債権とは、元本又は利息の遅延が相当期間継続していること、その他の事由により元本又は利息の取立て又は弁済の見込みがないものとして未収利息を計上しなかった貸出金(貸倒償却を行った部分を除く。以下「未収利息不計上貸出金」という。)のうち、法人税法施行令(昭和40年政令第97号)第96条第1項第3号のイからホまでに掲げる事由又は同項第4号に規定する事由が生じている貸出金です。

また、延滞債権とは、未収利息不計上貸出金であって、破綻先債権及び債務者の経営再建又は支援を図ることを目的として利息の支払を猶予した貸出金以外の貸出金です。

②貸出金のうち、3か月以上延滞債権はありません。

なお、3か月以上延滞債権とは、元本又は利息の支払が約定支払日の翌日から3か月以上遅延している貸出金で破綻先債権及び延滞債権に該当しない貸出金です。

③貸出金のうち、貸出条件緩和債権は247,300千円です。

なお、貸出条件緩和債権とは、債務者の経営再建又は支援を図ることを目的として、金利の減免、利息の支払猶予、元本の返済猶予、債権放棄その他の債務者に有利な取決めを行った貸出金で破綻先債権、延滞債権及び3か月以上延滞債権に該当しない貸出金です。

### Ⅳ. 損益計算書に関する注記

1. 子会社等との取引高は次のとおりです。

(単位：千円)

子会社等との取引による収益総額	518,942
うち事業取引高	227,476
うち事業取引以外の取引高	291,465
子会社等との取引による費用総額	291,048
うち事業取引高	265,176
うち事業取引以外の取引高	25,871

2. 当事業年度における固定資産減損会計の適用状況は次のとおりです。

(1)同左

(2)当事業年度において固定資産の減損損失を次のとおり計上しています。

(単位：千円)

用途	種類	場所	減損損失額
事業所	2件 土地及び建物等	静岡市清水区	9,349
遊休	4件 土地及び建物等	静岡市清水区	39,544
賃貸	2件 土地及び建物等	静岡市清水区	14,119
計			63,012

同左

により、帳簿価額を回収可能価額まで減額し、当該減少額を減損損失として特別損失に計上しています。

なお、回収可能価額は正味売却価額により測定しており、固定資産税評価額等に基づき算定しています。

#### IV. 金融商品の時価等に関する注記

##### 1. 金融商品の状況に関する事項

###### (1) 金融商品に対する取組方針

当組合は組合員や地域から預かった貯金を原資に、組合員や地域内の企業や団体などへ貸付け、残った余裕金を静岡県信用農業協同組合連合会へ預けているほか、国債や地方債などの債券、投資信託・株式等の有価証券による運用を行っています。

###### (2) 金融商品の内容及びそのリスク

当組合が保有する金融資産は、主として当組合管内の組合員等に対する貸出金及び有価証券であり、貸出金は取引先の契約不履行によってもたらされる信用リスクに晒されています。

有価証券は主に債券であり、満期保有目的及び純投資目的(その他有価証券)で保有しています。これらは発行体の信用リスク、金利の変動リスク及び市場価格の変動リスクに晒されています。

###### (3) 金融商品にかかるリスク管理体制

###### ① 信用リスクの管理

当組合は、個別の重要案件又は大口案件については理事会において対応方針を決定しています。また、通常の貸出取引については、本店に金融部融資審査課を設置し各支店との連携を図りながら、与信審査を行っています。審査にあたっては、取引先のキャッシュ・フローなどにより償還能力の評価を行うとともに、担保評価基準など厳格な審査基準を設けて、与信判定を行っています。貸出取引において資産の健全性の維持・向上を図るため、資産の自己査定を厳正に行っています。不良債権については管理・回収方針を作成・実践し、資産の健全化に取り組んでいます。

また、資産自己査定の結果、貸倒引当金については資産の償却・引当基準に基づき必要額を計上し、資産及び財務の健全化に努めています。

###### ② 市場リスクの管理

当組合では、金利リスク、価格変動リスクなどの市場性リスクを的確にコントロールすることにより、収益化及び財務の安定化を図っています。このため、財務の健全性維持と収益力強化とのバランスを重視したALMを基本に、資産・負債の金利感応度分析などを実施し、金融情勢の変化に機敏に対応できる柔軟な財務構造の構築に努めています。

とりわけ、有価証券運用については、市場動向や経済見通しなどの投資環境分析及び当組合の保有有価証券ポートフォリオの状況やALMなどを考慮し、理事会において運用方針を定めるとともに、経営層で構成するALM委員会を定期的に開催して、日常的な情報交換及び意思決定を行っています。運用部門は、理事会で決定した運用方針及びALM委員会で決定された方針などに基づき、有価証券の売買やリスクヘッジを行っています。運用部門が行った取引についてはリスク管理部門が適切な執行を行っているかどうかチェックし、定期的にリスク量の測定を行い経営層に報告しています。

###### (市場リスクに係る定量的情報)

当組合で保有している金融商品はすべてトレーディング目的以外の金融商品です。当組合において、主要なリスク変数である金利リスクの影響を受ける主たる金融商品は、預金、貸出金、有価証券のうちその他有価証券に分類している債券、貯金及び借入金です。

当組合では、これらの金融資産及び金融負債について、期末後1年程度の金利の合理的な予想変動幅を用いた経済価値の変動額を、金利の変動リスクの管理にあたっての定量的分析に利用しています。

金利以外のすべてのリスク変数が一定であると仮定し、当事業年度末現在、指標となる金利が0.39%上昇したものと想定した場合には、経済価値が268,274千円減少するものと把握しています。

当該変動額は、金利を除くリスク変数が一定の場合を前提としており、金利とその他のリスク変数の相関を考慮していません。

また、金利の合理的な予想変動幅を超える変動が生じた場合には、算定額を超える影響が生じる可能性があります。

なお、経済価値変動額の計算において、分割実行案件にかかる未実行金額についても含めて計算しています。

###### ③ 資金調達に係る流動性リスクの管理

当組合では、資金繰りリスクについては、運用・調達について月次の資金計画を作

#### V. 金融商品の時価等に関する注記

##### 1. 金融商品の状況に関する事項

###### (1) 金融商品に対する取組方針

同左

###### (2) 金融商品の内容及びそのリスク

同左

###### (3) 金融商品にかかるリスク管理体制

###### ① 信用リスクの管理

同左

###### ② 市場リスクの管理

同左

###### (市場リスクに係る定量的情報)

当組合で保有している金融商品はすべてトレーディング目的以外の金融商品です。当組合において、主要なリスク変数である金利リスクの影響を受ける主たる金融商品は、預金、貸出金、有価証券のうちその他有価証券に分類している債券、貯金及び借入金です。

当組合では、これらの金融資産及び金融負債について、期末後1年程度の金利の合理的な予想変動幅を用いた経済価値の変動額を、金利の変動リスクの管理にあたっての定量的分析に利用しています。

金利以外のすべてのリスク変数が一定であると仮定し、当事業年度末現在、指標となる金利が0.20%上昇したものと想定した場合には、経済価値が102,880千円減少するものと把握しています。

当該変動額は、金利を除くリスク変数が一定の場合を前提としており、金利とその他のリスク変数の相関を考慮していません。

また、金利の合理的な予想変動幅を超える変動が生じた場合には、算定額を超える影響が生じる可能性があります。

なお、経済価値変動額の計算において、分割実行案件にかかる未実行金額についても含めて計算しています。

###### ③ 資金調達に係る流動性リスクの管理

同左

成し、安定的な流動性の確保に努めています。また、市場流動性リスクについては、投資判断を行う上での重要な要素と位置付け、商品ごとに異なる流動性(換金性)を把握したうえで、運用方針などの策定の際に検討を行っています。

(4) 金融商品の時価等に関する事項についての補足説明

金融商品の時価(時価に代わるものを含む)には、市場価格に基づく価格のほか、市場価格がない場合には合理的に算定された価格(これに準ずる価格を含む)が含まれています。当該価格の算定においては一定の前提条件等を採用しているため、異なる前提条件等によった場合、当該価格が異なることもあります。

2. 金融商品の時価等に関する事項

(1) 金融商品の貸借対照表計上額及び時価等

当年度末における貸借対照表計上額、時価及びこれらの差額については、次のとおりです。なお、時価を把握することが極めて困難と認められるものは、次表に含めず(3)に記載しています。

(単位：千円)

	貸借対照表計上額	時 価	差 額
預金	171,113,867	170,982,196	▲ 131,670
有価証券	11,519,883	11,552,661	32,778
満期保有目的の債券	1,253,508	1,286,286	32,778
その他有価証券	10,266,374	10,266,374	-
貸出金(※1)	83,038,554	87,201,837	3,442,071
貸倒引当金(※2)	▲ 382,419	-	-
貸倒引当金控除後	82,656,134	86,100,479	3,444,344
外部出資	853,098	853,098	-
資産 計	266,142,984	269,488,436	3,345,452
貯金	263,546,402	263,440,087	▲ 106,314
負債 計	263,546,402	263,440,087	▲ 106,314

(※1) 貸出金には、貸借対照表雑資産に計上している職員福祉貸付金 721,211 千円を含めています。

(※2) 貸出金に対応する一般貸倒引当金及び個別貸倒引当金を控除しています。

(2) 金融商品の時価の算定方法

【資産】

① 預金

満期のない預金については、時価の帳簿価額と近似していることから、当該帳簿価額によっています。満期のある預金については、期間に基づく区分ごとに、リスクフリーレートである円LIBOR・スワップレートで割り引いた現在価値を時価に代わる金額として算定しています。

② 貸出金

貸出金のうち、変動金利によるものは、短期間で市場金利を反映するため、貸出先の信用状態が実行後大きく異ならない限り、時価は帳簿価額と近似していることから当該帳簿価額によっています。一方、固定金利によるものは、貸出金の種類及び期間に基づく区分ごとに、元利金の合計額をリスクフリーレートである円LIBOR・スワップレートで割り引いた額から貸倒引当金を控除して時価に代わる金額として算定しています。

なお、分割実行案件で未実行額がある場合には、元利金の合計額をリスクフリーレートである円LIBOR・スワップレートで割り引いた額に、帳簿価額に未実行額を加えた額に対する帳簿価額の割合を乗じ、貸倒引当金を控除した額を時価に代わる金額として算定しています。

また、延滞の生じている債権・期限の利益を喪失した債権等について帳簿価額から貸倒引当金を控除した額を時価に代わる金額としています。

③ 有価証券及び外部出資

株式は取引所の価格によっており、債券は取引金融機関等から提示された価格によっています。また、投資信託については公表されている基準価格によっています。

【負債】

① 貯金

要求払貯金については、決算日に要求された場合の支払額(帳簿価額)を時価とみなしています。また、定期性貯金については、期間に基づく区分ごとに、将来のキャッシュ・フローをリスクフリーレートである円LIBOR・スワップレートで割り引いた現在価値を時価に代わる金額として算定しています。

② 借入金及び設備借入金

借入金及び設備借入金のうち、変動金利によるものは、短期間で市場金利を反映し、また、当組合の信用状態は実行後大きく異ならないことから、時価は帳簿価額と

(4) 金融商品の時価等に関する事項についての補足説明

同左

2. 金融商品の時価等に関する事項

(1) 金融商品の貸借対照表計上額及び時価等

当年度末における貸借対照表計上額、時価及びこれらの差額については、次のとおりです。なお、時価を把握することが極めて困難と認められるものは、次表に含めず(3)に記載しています。

(単位：千円)

	貸借対照表計上額	時 価	差 額
預金	176,936,202	176,911,116	▲ 25,086
有価証券	11,690,344	11,723,544	33,200
満期保有目的の債券	1,050,677	1,083,877	33,200
その他有価証券	10,639,667	10,639,667	-
貸出金(※1)	82,643,254	-	-
貸倒引当金(※2)	▲ 381,053	-	-
貸倒引当金控除後	82,262,200	84,377,191	2,114,991
外部出資	869,454	869,454	-
資産 計	271,758,202	273,881,307	2,123,105
貯金	268,063,741	268,206,682	142,940
負債 計	268,063,741	268,206,682	142,940

(※1) 貸出金には、貸借対照表雑資産に計上している職員福祉貸付金 707,954 千円を含めています。

(※2) 貸出金に対応する一般貸倒引当金及び個別貸倒引当金を控除しています。

(2) 金融商品の時価の算定方法

【資産】

① 預金

同左

② 貸出金

同左

③ 有価証券及び外部出資

同左

【負債】

① 貯金

同左

近似していると考えられるため、当該帳簿価額によっています。

固定金利によるものは、一定の期間ごとに区分した当該借入金の元利金の合計額をリスクフリーレートである円Libor・スワップレートで割り引いた現在価値を時価に代わる金額として算定しています。

(3)時価を把握することが極めて困難と認められる金融商品は次のとおりであり、これらは(1)の金融商品の時価情報に含まれていません。

(単位：千円)

区分	貸借対照表計上額
外部出資(※1)	10,523,852

(※1)外部出資のうち、市場価格のある株式以外のものについては、時価を把握することが極めて困難であると認められるため、時価開示の対象とはしていません。

(4)金銭債権及び満期のある有価証券の決算日後の償還予定額

(単位：千円)

	1年以内	1年超 2年以内	2年超 3年以内	3年超 4年以内	4年超 5年以内	5年超
預金	171,113,867	-	-	-	-	-
有価証券						
満期保有目的の債券	200,000	100,000	-	400,000	-	542,000
その他有価証券のうち満期があるもの	100,000	407,000	200,000	500,000	1,500,000	7,095,170
貸出金(※1,2,3)	9,089,175	5,418,732	5,750,722	5,884,549	4,316,195	51,773,686
合計	180,503,043	5,925,732	5,950,722	6,784,549	5,816,195	59,410,856

(※1)貸出金のうち、当座貸越2,215,388千円は「1年以内」に含めています。また期限のない劣後特約付ローン3,400,000千円については「5年超」に含めています。

(※2)貸出金のうち、3か月以上延滞債権・期限の利益を喪失した債権等62,556千円は償還の予定が見込まれないため、含めていません。

(※3)貸出金の分割実行案件のうち、貸付決定金額の一部実行案件21,725千円は償還日が特定できないため、含めていません。

(5)借入金及びその他の有利子負債の決算日後の返済予定額

(単位：千円)

	1年以内	1年超 2年以内	2年超 3年以内	3年超 4年以内	4年超 5年以内	5年超
貯金(※1)	234,402,566	12,225,615	14,762,718	1,216,503	938,998	-

(※1)貯金のうち、要求払貯金については「1年以内」に含めています。

(3)時価を把握することが極めて困難と認められる金融商品は次のとおりであり、これらは(1)の金融商品の時価情報に含まれていません。

(単位：千円)

区分	貸借対照表計上額
外部出資(※1)	10,523,852

(※1)外部出資のうち、市場価格のある株式以外のものについては、時価を把握することが極めて困難であると認められるため、時価開示の対象とはしていません。

(4)金銭債権及び満期のある有価証券の決算日後の償還予定額

(単位：千円)

	1年以内	1年超 2年以内	2年超 3年以内	3年超 4年以内	4年超 5年以内	5年超
預金	176,936,202	-	-	-	-	-
有価証券						
満期保有目的の債券	507,000	200,000	900,000	1,500,000	1,930,200	5,633,270
その他有価証券のうち満期があるもの	100,000	-	400,000	-	330,000	212,000
貸出金(※1,2,3)	8,516,560	5,902,650	6,265,829	4,517,518	4,181,300	52,498,130
合計	186,059,763	6,102,650	7,565,829	6,017,518	6,441,500	58,343,400

(※1)貸出金のうち、当座貸越2,371,959千円は「1年以内」に含めています。また期限のない劣後特約付ローン3,400,000千円については「5年超」に含めています。

(※2)貸出金のうち、3か月以上延滞債権・期限の利益を喪失した債権等34,897千円は償還の予定が見込まれないため、含めていません。

(※3)貸出金の分割実行案件のうち、貸付決定金額の一部実行案件18,412千円は償還日が特定できないため、含めていません。

(5)その他の有利子負債の決算日後の返済予定額

(単位：千円)

	1年以内	1年超 2年以内	2年超 3年以内	3年超 4年以内	4年超 5年以内	5年超
貯金(※1)	234,072,134	15,202,359	16,807,128	1,277,543	704,575	-

(※1)貯金のうち、要求払貯金については「1年以内」に含めています。

## V. 有価証券に関する注記

1. 有価証券の時価及び評価差額に関する事項は次のとおりです。これらには、有価証券のほか、「外部出資」中の株式が含まれています。

(1) 満期保有目的の債券で時価のあるもの

満期保有目的の債券において、種類ごとの貸借対照表計上額、時価及びこれらの差額については、次のとおりです。

(単位：千円)

	種類	貸借対照表計上額	時価	差額
時価が貸借対照表計上額を超えるもの	地方債	299,960	306,371	6,410
	社債	646,416	674,275	27,859
	小計	946,376	980,646	34,270
時価が貸借対照表計上額を超えないもの	社債	307,131	305,640	▲ 1,491
合計		1,253,508	1,286,286	32,778

(2) その他有価証券で時価のあるもの

その他有価証券において、種類ごとの取得原価又は償却原価、貸借対照表計上額及びこれらの差額については、次のとおりです。

(単位：千円)

	種類	取得原価 又は償却原価	貸借対照表計上額	評価差額(※)
貸借対照表計上額が取得原価又は償却原価を超えるもの	株式	80,917	853,098	772,180
	債券	7,923,960	8,313,214	389,254
	国債	2,605,461	2,774,842	169,380
	地方債	1,902,841	1,996,990	94,148
	政府保証債	699,723	736,132	36,408
	社債	2,715,933	2,805,250	89,317
	小計	8,004,877	9,166,313	1,161,435
貸借対照表計上額が取得原価又は償却原価を超えないもの	債券	1,682,582	1,657,990	▲ 24,592
	国債	1,582,582	1,558,960	▲ 23,622
	地方債	100,000	99,030	▲ 970
	受益証券	300,000	295,170	▲ 4,830
小計	1,982,582	1,953,160	▲ 29,422	
合計		9,987,460	11,119,473	1,132,013

※上記評価差額から繰延税金負債 309,152 千円を差し引いた額 822,860 千円が、「その他有価証券評価差額金」に含まれています。

2. 当事業年度中に売却した満期保有目的の債券はありません。
3. 当事業年度中に売却したその他有価証券は次のとおりです。

(単位：千円)

種類	売却額	売却益	売却損
株式	29,578	66	-
債券	30,022,897	187,812	-
国債	28,909,485	174,228	-
地方債	909,970	10,141	-
社債	203,442	3,442	-
受益証券	31,500	1,452	-
合計	30,083,975	189,330	-

4. 当事業年度中において、保有目的が変更となった有価証券はありません。
5. 当事業年度中に減損処理を行った有価証券はありません。

## VI. 有価証券に関する注記

1. 有価証券の時価及び評価差額に関する事項は次のとおりです。これらには、有価証券のほか、「外部出資」中の株式が含まれています。

(1) 満期保有目的の債券で時価のあるもの

満期保有目的の債券において、種類ごとの貸借対照表計上額、時価及びこれらの差額については、次のとおりです。

(単位：千円)

	種類	貸借対照表計上額	時価	差額
時価が貸借対照表計上額を超えるもの	地方債	100,000	104,453	4,453
	社債	645,739	675,698	29,958
	小計	745,739	780,151	34,411
時価が貸借対照表計上額を超えないもの	社債	304,937	303,726	▲ 1,211
合計		1,050,677	1,083,877	33,200

(2) その他有価証券で時価のあるもの

その他有価証券において、種類ごとの取得原価又は償却原価、貸借対照表計上額及びこれらの差額については、次のとおりです。

(単位：千円)

	種類	取得原価 又は償却原価	貸借対照表計上額	評価差額(※)
貸借対照表計上額が取得原価又は償却原価を超えるもの	株式	80,917	869,454	788,537
	債券	9,141,021	9,824,618	683,597
	国債	4,127,281	4,536,707	409,425
	地方債	2,002,223	2,114,423	112,199
	政府保証債	699,357	731,911	32,553
	社債	2,312,159	2,441,577	129,418
	小計	9,734,121	11,228,203	1,494,082
貸借対照表計上額が取得原価又は償却原価を超えないもの	株式	194,063	179,451	▲ 14,611
	受益証券	108,225	101,466	▲ 6,758
	小計	302,288	280,918	▲ 21,370
合計		10,036,410	11,509,121	1,472,711

※上記評価差額から繰延税金負債 402,197 千円を差し引いた額 1,070,514 千円が、「その他有価証券評価差額金」に含まれています。

2. 当事業年度中に売却した満期保有目的の債券はありません。
3. 当事業年度中に売却したその他有価証券は次のとおりです。

(単位：千円)

種類	売却額	売却益	売却損
株式	126,775	11,414	-
債券	18,430,754	131,241	-
国債	17,421,120	121,607	-
地方債	402,186	2,186	-
社債	607,448	7,448	-
受益証券	836,322	22,317	-
合計	19,393,851	164,973	-

4. 当事業年度中において、保有目的が変更となった有価証券はありません。
5. 当事業年度中に減損処理を行った有価証券はありません。

## VI. 退職給付に係る会計基準の適用に関する注記

1. 当事業年度末における退職給付債務及び退職給付引当金の状況は次のとおりです。

### (1) 採用している退職給付制度の概要

従業員の退職給付に充てるため、職員退職給与規程に基づき、退職一時金制度を採用しています。

また、退職給付債務の一部に充てるため、一般財団法人静岡県農協同組合共済会との契約に基づく退職給付制度を採用しています。

### (2) 退職給付債務の期首残高と期末残高の調整表

(単位：千円)	
期首における退職給付債務	3,091,662
勤務費用	178,361
利息費用	23,889
数理計算上の差異の発生額	29,380
退職給付の支払額	▲ 303,166
期末における退職給付債務	3,020,128

### (3) 共済会給付金の期首残高と期末残高の調整表

(単位：千円)	
期首における共済会給付金	1,563,176
期待運用収益	7,204
数理計算上の差異の発生額	199
共済会拠出金	123,750
退職給付の支払額	▲ 179,548
期末における共済会給付金	1,514,780

### (4) 退職給付債務に関する事項

(単位：千円)	
退職給付債務	3,020,128
共済会給付金総額	▲ 1,514,780
未認識数理計算上の差異	14,693
小計（退職給付に係る引当金）	1,520,041
割増退職金に備えた引当金	16,558
転籍者の当農協勤務期間に係る引当金	128,575
退職給付引当金	1,665,175

### (5) 退職給付費用及びその内訳項目に関する事項

(単位：千円)	
勤務費用	233,652
利息費用	23,889
期待運用収益 共済会	▲ 7,204
数理計算上の差異の費用処理額	▲ 7,021
退職給付費用	243,316

### (6) 割引率その他の数理計算上の計算基礎に関する事項

- ①退職給付見込額の期間配分方法 期間定額基準  
 ②割引率 0.820%  
 ③長期期待運用収益率 共済会 0.485%

### (7) 特例業務負担金の将来見込額

人件費（福利厚生費）には、厚生年金保険制度及び農林漁業団体職員共済組合制度の統合を図るための農林漁業団体職員共済組合法を廃止する等の法律附則第57条の規定に基づき、旧農林共済組合（存続組合）が行う特例年金給付等の業務に要する費用に充てるため拠出した特例業務負担金を含めて計上しています。

なお、当事業年度において存続組合に対して拠出した特例業務負担金の額は37,426千円となっています。

また、同組合より示された平成27年3月現在における平成44年3月までの特例業務負担金の将来見込額は543,342千円となっています。

## VII. 退職給付に係る会計基準の適用に関する注記

1. 当事業年度末における退職給付債務及び退職給付引当金の状況は次のとおりです。

### (1) 採用している退職給付制度の概要

従業員の退職給付に充てるため、職員退職給与規程に基づき、退職一時金制度を採用しています。

また、退職給付債務の一部に充てるため、一般財団法人静岡県農協共済会との契約に基づく退職給付制度を採用しています。

### (2) 退職給付債務の期首残高と期末残高の調整表

(単位：千円)	
期首における退職給付債務	3,020,128
勤務費用	172,607
利息費用	23,520
数理計算上の差異の発生額	▲ 22,661
退職給付の支払額	▲ 217,539
期末における退職給付債務	2,976,055

### (3) 共済会給付金の期首残高と期末残高の調整表

(単位：千円)	
期首における共済会給付金	1,514,780
期待運用収益	7,545
数理計算上の差異の発生額	269
共済会拠出金	122,840
退職給付の支払額	▲ 124,452
期末における共済会給付金	1,520,982

### (4) 退職給付債務に関する事項

(単位：千円)	
退職給付債務	2,976,055
共済会給付金	▲ 1,520,982
未認識数理計算上の差異	36,687
小計（退職給付に係る引当金）	1,491,760
割増退職金に備えた引当金	16,878
転籍者の当農協勤務期間に係る引当金	122,746
退職給付引当金	1,631,385

### (5) 退職給付費用及びその内訳項目に関する事項

(単位：千円)	
勤務費用	193,197
利息費用	23,520
期待運用収益 共済会	▲ 7,545
数理計算上の差異の費用処理額	▲ 936
退職給付費用	208,236

### (6) 年金資産の主な内訳

年金資産合計に対する主な分類ごとの比率は次のとおりです。

共済会	
預金	79.22%
退職年金共済預け金	20.77%
合計	100.00%

### (7) 割引率その他の数理計算上の計算基礎に関する事項

- ①退職給付見込額の期間配分方法 期間定額基準  
 ②割引率 0.820%  
 ③長期期待運用収益率 共済会 0.520%

### (8) 特例業務負担金の将来見込額

人件費（福利厚生費）には、厚生年金保険制度及び農林漁業団体職員共済組合制度の統合を図るための農林漁業団体職員共済組合法を廃止する等の法律附則第57条の規定に基づき、旧農林共済組合（存続組合）が行う特例年金給付等の業務に要する費用に充てるため拠出した特例業務負担金を含めて計上しています。

なお、当事業年度において存続組合に対して拠出した特例業務負担金の額は35,671千円となっています。

また、同組合より示された平成28年3月現在における平成44年3月までの特例業務負担金の将来見込額は513,122千円となっています。



**Ⅶ. 税効果会計の適用に関する注記**

1. 当事業年度末における税効果会計の適用状況は次のとおりです。

(1) 繰延税金資産及び繰延税金負債の発生原因別の主な内訳

(単位：千円)

繰延税金資産	
退職給付引当金	454,759
減損損失	165,337
関連会社株式引当	129,218
土地等償却	82,925
賞与引当金	50,168
貸倒引当金損金算入限度超過額	35,795
資産除去債務	19,164
役員退任慰労積立金	12,843
賞与引当金社会保険料相当額	7,831
貸倒損失否認	6,585
未払事業税	3,545
その他	22,713
繰延税金資産 小計	990,890
評価性引当金	▲ 415,001
繰延税金資産 合計	575,889
繰延税金負債	
その他有価証券評価差額金	309,152
資産除去債務に対応する「除去費用」	1,109
繰延税金負債 合計	310,262
繰延税金資産純額	265,626

(2) 法定実効税率と税効果会計適用後の法人税等の負担率との差異の原因となった主要な項目別の内訳

法定実効税率	27.27%
(調整)	
交際費等永久に損金に算入されない項目	6.21%
受取配当金等永久に益金に算入されない項目	▲ 5.78%
住民税均等割等	0.71%
評価性引当金の増減	1.83%
過年度法人税等戻入額	▲ 9.09%
その他	1.41%
税効果会計適用後の法人税等の負担率	22.56%

**Ⅷ. 賃貸等不動産の時価等に関する注記**

当組合では、静岡市清水区その他の地域において、賃貸等不動産施設を所有しております。平成27年3月期における当該賃貸等不動産に関する賃貸等損益は144,805千円で、損益計算書の賃貸料、賃貸費用の他、固定資産売却益のうち賃貸等不動産に関するものは101,920千円、固定資産処分損のうち賃貸等不動産に関するものは32,501千円、雑損失のうち賃貸等不動産に関するものは6,375千円、減損損失額のうち賃貸等不動産に関するものは33,946千円です。

また、当該賃貸等不動産の貸借対照表計上額、当期増減額及び時価は、次のとおりです。

(単位：千円)

貸借対照表計上額			当期末の時価
当期首残高	当期増減額	当期末残高	
2,798,354	▲ 210,283	2,588,071	5,777,813

(注1) 賃貸等不動産とは、賃貸不動産と遊休不動産です。

(注2) 貸借対照表計上額は、取得原価から減価償却累計額及び減損損失累計額を控除した金額です。

(注3) 当期末の時価は、主として減損会計と同じ評価基準に基づいて当組合で算定した金額(指標等を用いて調整を行ったものを含む。)です。

**Ⅷ. 税効果会計の適用に関する注記**

1. 当事業年度末における税効果会計の適用状況は次のとおりです。

(1) 繰延税金資産及び繰延税金負債の発生原因別の主な内訳

(単位：千円)

繰延税金資産	
退職給付引当金	445,531
減損損失	162,389
関連会社株式引当	129,218
土地等償却	82,925
賞与引当金	49,954
貸倒引当金損金算入限度超過額	34,565
資産除去債務	17,448
役員退任慰労積立金	16,358
賞与引当金社会保険料相当額	7,894
未払事業税	6,439
貸倒損失否認	3,492
その他	21,776
繰延税金資産 小計	977,993
評価性引当金	▲ 413,124
繰延税金資産 合計	564,869
繰延税金負債	
その他有価証券評価差額金	402,197
資産除去債務に対応する「除去費用」	1,097
繰延税金負債 合計	403,295
繰延税金資産純額	161,573

(2) 法定実効税率と税効果会計適用後の法人税等の負担率との差異の原因となった主要な項目別の内訳

法定実効税率	27.31%
(調整)	
交際費等永久に損金に算入されない項目	4.75%
受取配当金等永久に益金に算入されない項目	▲ 3.78%
住民税均等割等	0.58%
評価性引当金の増減	▲ 0.47%
その他	▲ 1.34%
税効果会計適用後の法人税等の負担率	27.05%

**Ⅸ. 賃貸等不動産の時価等に関する注記**

当組合では、静岡市清水区その他の地域において、賃貸等不動産施設を所有しております。平成28年3月期における当該賃貸等不動産に関する賃貸等損益は176,095千円で、損益計算書の賃貸料、賃貸費用の他、固定資産売却益のうち賃貸等不動産に関するものは136,084千円、固定資産処分損のうち賃貸等不動産に関するものは793千円、雑損失のうち賃貸等不動産に関するものは1,442千円、減損損失額のうち賃貸等不動産に関するものは53,663千円です。

また、当該賃貸等不動産の貸借対照表計上額、当期増減額及び時価は、次のとおりです。

(単位：千円)

貸借対照表計上額			当期末の時価
当期首残高	当期増減額	当期末残高	
2,588,071	▲ 82,056	2,506,015	6,978,136

(注1) 賃貸等不動産とは、賃貸不動産と遊休不動産です。

(注2) 貸借対照表計上額は、取得原価から減価償却累計額及び減損損失累計額を控除した金額です。

(注3) 当期末の時価は、主として減損会計と同じ評価基準に基づいて当組合で算定した金額(指標等を用いて調整を行ったものを含む。)です。

## (4) 剰余金処分計算書

(単位：千円)

科目	平成26年度	平成27年度
1. 当期末処分剰余金	584,713	572,903
2. 剰余金処分量	301,403	290,065
利益準備金	100,000	100,000
任意積立金	111,034	100,000
経営安定化積立金	41,034	50,000
災害対策積立金	70,000	50,000
出資配当金	90,368	90,065
3. 次期繰越剰余金	283,310	282,837

(注) 1. 出資配当率の配当基準はP.42に掲載しております。

2. 次期繰越剰余金には、営農指導、生活・文化改善の事業の費用に充てるための繰越額30,000,000円が含まれています。

## (5) 部門別損益計算書

(単位：千円)

区分	計		信用事業		共済事業		農業関連事業		生活その他事業		営農指導事業		共通管理費等	
	平成26年度	平成27年度	平成26年度	平成27年度	平成26年度	平成27年度	平成26年度	平成27年度	平成26年度	平成27年度	平成26年度	平成27年度	平成26年度	平成27年度
事業収益 ①	12,307,049	8,698,878	2,831,405	2,732,549	1,117,884	1,157,350	5,236,597	1,992,874	3,102,237	2,800,238	18,923	15,865		
事業費用 ②	8,232,776	4,573,562	704,858	731,222	79,879	77,992	4,873,389	1,592,639	2,517,203	2,111,708	57,446	60,000		
事業総利益(①-②) ③	4,074,272	4,125,316	2,126,546	2,001,327	1,038,005	1,079,358	363,208	400,234	585,034	688,530	▲38,522	▲44,134		
事業管理費 ④	3,939,393	3,901,947	1,439,116	1,359,785	820,223	824,666	722,216	722,612	618,804	669,898	339,030	324,985		
うち人件費 ⑤	2,909,142	2,895,495	1,097,220	1,044,278	643,601	640,447	465,254	448,199	428,612	500,380	274,453	262,188		
うち減価償却費 ⑤'	315,660	297,810	57,899	47,476	30,351	30,532	144,460	162,531	74,700	53,583	8,248	3,687		
※うち共通管理費 うち人件費 うち減価償却費			220,801 133,651 43,008	178,418 131,870 13,683	117,548 71,152 22,896	102,452 75,723 7,857	75,130 45,476 14,634	65,530 48,434 5,025	76,122 46,076 14,827	68,891 50,918 5,283	32,139 19,453 6,260	26,884 19,870 2,061	▲521,743 ▲315,811 ▲101,627	▲442,177 ▲326,817 ▲33,912
事業利益(③-④) ⑧	134,879	223,369	687,430	641,541	217,781	254,692	▲359,008	▲322,377	▲33,769	18,631	▲377,553	▲369,119		
事業外収益 ⑨	582,982	571,251	246,628	237,260	131,298	129,733	83,918	82,979	85,238	87,235	35,898	34,043		
※うち共通分			246,628	225,927	131,298	129,733	83,918	82,979	85,026	87,235	35,898	34,043	▲582,770	▲559,918
事業外費用 ⑩	314,274	325,946	132,302	130,005	70,434	77,685	45,017	51,228	47,262	48,511	19,257	18,516		
※うち共通分			132,302	122,882	70,434	70,562	45,017	45,132	45,611	47,447	19,257	18,516	▲312,624	▲304,541
経常利益(⑧+⑨-⑩) ⑬	403,587	468,674	801,756	748,796	278,645	306,740	▲320,107	▲290,626	4,206	57,355	▲360,912	▲353,592		
特別利益 ⑭	108,135	136,474	45,762	55,067	24,362	31,621	15,571	20,225	15,776	21,262	6,661	8,297		
※うち共通分			45,762	55,067	24,362	31,621	15,571	20,225	15,776	21,262	6,661	8,297	▲108,135	▲136,474
特別損失 ⑮	189,267	208,147	79,448	73,657	42,296	52,503	28,453	47,173	27,504	25,661	11,564	9,150		
※うち共通分			79,448	45,417	42,296	26,079	27,033	16,681	27,390	17,536	11,564	6,843	▲187,732	▲112,557
税引前当期利益 (⑬+⑭-⑮) ⑯	322,455	397,000	768,070	730,206	260,712	285,857	▲332,989	▲317,574	▲7,521	52,956	▲365,815	▲354,445		
営農指導事業分配額 ⑰			130,998	120,405	64,456	63,622	114,975	112,749	55,384	57,668	▲365,815	▲354,445		
営農指導事業分配後 税引前当期利益(⑯-⑰) ⑱	322,455	397,000	637,071	609,801	196,255	222,234	▲447,965	▲430,323	▲62,906	▲4,712				

※⑥、⑦、⑦'、⑩、⑫、⑮、⑰は、各事業に直課できない部分です。

(注)

1. 共通管理費等及び営農指導事業の他部門への配賦基準等

(1) 共通管理費等

共通管理費等の各損益(事業管理費、事業外収益、事業外費用、特別利益、特別損失)は、次の基準により各事業に配賦しています。

$$\text{配賦基準} = \frac{\text{各部門の事業総利益割合} + \text{事業管理費割合} + \text{稼働職員割合}}{3}$$

(2) 営農指導事業

営農指導事業の税引前当期利益は、次の基準により各事業に配賦しています。

なお、営農指導部貢献度比率の部門別内訳は、信用20%、共済10%、農業関連54%、生活その他16%です。

$$\text{配賦基準} = \frac{\text{各部門の事業総利益割合} + \text{営農指導事業貢献度比率}}{2}$$

2. 配賦割合(1の配賦基準で算出した配賦の割合)

区分	信用事業		共済事業		農業関連事業		生活その他事業		営農指導事業		計
	平成26年度	平成27年度	平成26年度	平成27年度	平成26年度	平成27年度	平成26年度	平成27年度	平成26年度	平成27年度	
共通管理費等	42.32%	40.35%	22.53%	23.17%	14.40%	14.82%	14.59%	15.58%	6.16%	6.08%	100.00%
営農指導事業	35.81%	33.97%	17.62%	17.95%	31.43%	31.81%	15.14%	16.27%			100.00%

3. 平成27年度から農業関連事業の販売事業のうち受託販売の損益計算書の表示について、取扱高を販売品販売高(事業収益)に販売代金の支払額を販売品販売原価(事業費用)に計上する表示方法から、その手数料を事業収益に計上する方法に変更しました。そのため平成26年度以前と比較して、事業収益・事業費用は3,606,479千円減少しています。

## 2. 経営指標

平成24年度の経営指標には、清水農業協同組合とするが路農業協同組合との合併によるものが含まれています。

### (1) 損益の推移

(単位：百万円)

	平成23年度	平成24年度	平成25年度	平成26年度	平成27年度
<b>経常収益</b>	12,557	12,654	13,546	12,307	8,698
信用事業	2,724	2,755	2,853	2,831	2,732
共済事業	1,103	1,145	1,116	1,117	1,157
農業関連事業	5,720	5,570	6,136	5,236	1,992
生活その他事業	2,969	3,144	3,422	3,102	2,800
営農指導事業	39	38	17	18	15
<b>経常利益</b>	400	311	356	403	468
<b>当期剰余金</b>	131	337	353	249	289

注：1. 「経常収益」は損益計算書上の「事業収益」と一致します。

2. 当期剰余金は銀行等の当期利益に相当するものです。

3. 信託業務の取扱いは行っていません。

4. 平成27年度から農業関連事業の販売事業のうち受託販売について、取扱高を販売品販売高（事業収益）に販売代金の支払額を販売品販売原価（事業費用）に計上する表示方法から、その手数料を事業収益に計上する方法に変更しました。そのため平成26年度以前と比較して、事業収益・事業費用は3,606,479千円減少しています。

### (2) 主な財産状況等の推移

(単位：百万円, 口, %, 人)

	平成23年度	平成24年度	平成25年度	平成26年度	平成27年度
<b>総資産額</b>	245,605	285,437	285,932	289,063	294,932
<b>貯金等残高</b>	223,294	259,822	260,502	263,546	268,063
<b>貸出金残高</b>	82,422	86,038	82,666	82,317	81,935
<b>有価証券残高</b>	12,123	11,537	12,301	11,519	11,690
<b>純資産額</b>	16,457	18,952	19,217	19,259	19,695
<b>出資金残高</b>	2,744	3,059	3,036	3,029	3,018
<b>(出資口数)</b>	(2,744,576)	(3,059,995)	(3,036,031)	(3,029,112)	(3,018,780)
<b>単体自己資本比率</b>	15.98	16.62	16.65	15.45	15.12
<b>職員数</b>	459	508	481	469	454

注：1. 「単体自己資本比率」は、農業協同組合等がその経営の健全性を判断するための基準（平成18年金融庁・農水省告示第2号）に基づき算出しています。

なお、平成24年度以前は旧告示（パーゼルII）に基づき単体自己資本比率を算出しています。

### (3) 剰余金の配当状況

(単位：百万円, %)

	平成23年度	平成24年度	平成25年度	平成26年度	平成27年度
<b>出資配当</b>	<b>率</b>	3.00	3.00	3.00	3.00
	<b>金額</b>	82	91	90	90

### (4) 主な諸比率の状況

(単位：百万円, %)

	平成26年度	平成27年度	備考
① <b>事業粗利益</b>	4,074	4,125	損益計算書の事業総利益
(事業粗利益率)	1.41	1.41	事業粗利益(事業総利益)÷総資産平均残高×100
② <b>信用事業粗利益</b>	2,126	2,001	損益計算書の信用事業総利益
(信用事業粗利益率)	0.80	0.74	信用事業粗利益(信用事業総利益)÷信用事業資産平均残高×100
③ <b>総資産経常利益率</b>	0.14	0.16	経常利益÷総資産平均残高×100
④ <b>資本経常利益率</b>	2.17	2.54	経常利益÷純資産平均残高×100
⑤ <b>総資産当期純利益率</b>	0.08	0.09	当期剰余金÷総資産平均残高×100
⑥ <b>資本当期純利益率</b>	1.34	1.57	当期剰余金÷純資産平均残高×100

### 3. 信用事業の状況

#### (1) 貯貸率及び貯証率の状況

(単位：%)

	期 末 残 高		期 中 平 残	
	平成 26 年度	平成 27 年度	平成 26 年度	平成 27 年度
貯 貸 率	31.23	30.56	32.32	30.99
貯 証 率	4.37	4.36	4.20	5.01

注：「貯貸率」とは貯金に対する貸出金の割合を表したもので、「貯証率」とは貯金に対する有価証券の割合を表しています。

#### (2) 信用事業収支の状況

(単位：百万円)

	平成 26 年度	平成 27 年度	増 減	
資 金 運 用 収 支	2,319	2,244	▲ 74	①
資金運用収益	2,498	2,439	▲ 59	
資金調達費用	179	194	15	
役 務 取 引 等 収 支	65	65	▲ 0	②
そ の 他 直 接 事 業 収 支	187	131	▲ 56	③
そ の 他 経 常 収 支	▲ 445	▲ 439	6	④
信 用 事 業 総 利 益	2,126	2,001	▲ 125	①～④の合計

#### (3) 資金運用・調達の状況

(単位：百万円，%)

	平成 26 年度			平成 27 年度		
	平均残高	利 息	利 回	平均残高	利 息	利 回
資 金 運 用 勘 定	263,035	2,687	1.02	267,343	2,604	0.97
うち預金	169,674	1,135	0.67	171,399	1,146	0.67
うち有価証券	11,041	333	3.02	13,367	328	2.46
うち貸出金	82,319	1,218	1.48	82,577	1,128	1.37
資 金 調 達 勘 定	262,888	171	0.07	266,567	183	0.07
うち貯金・定期積金	262,773	171	0.07	266,463	182	0.07
うち借入金	115	0	0.66	104	0	0.64
利 ざ や			0.95			0.91
総 資 金 利 ざ や			0.67			0.63

注：1. 利ざや＝運用利回り－調達利回り

2. 総資金利ざや＝運用利回り－資金調達原価率(調達利回り＋経費率※)

※経費率＝信用部門の事業管理費÷調達資金平均残高

#### (4) 受取利息・支払利息の増減

(単位：百万円)

	平成 26 年度	平成 27 年度
受 取 利 息	▲ 141	▲ 83
うち預金利息	53	11
うち有価証券利息・配当金	▲ 55	▲ 4
うち貸出金利息	▲ 139	▲ 90
支 払 利 息	7	11
うち貯金・定期積金利息等	6	11
うち借入金利息	0	▲ 0
差 引	▲ 134	▲ 71

注：各欄には前年度に対する増減額を記載しています。

(5) リスク管理債権(貸出金)の状況

① リスク管理債権の内容

当JAのリスク管理債権の状況は次のとおりです。なお、貸出金総額に占めるリスク管理債権の割合は1.81%です。

(単位:百万円)

リスク管理債権の区分	平成26年度	平成27年度
破綻先債権	39	29
延滞債権	1,424	1,210
3か月以上延滞債権	-	-
貸出条件緩和債権	310	247
合計	1,775	1,487

注: リスク管理債権は、農協法施行規則第204条の規定に則り、担保・保証の有無にかかわらず開示しているため、回収不能額を示すものではありません。

② リスク管理債権に対する対応状況

平成27年度の上記リスク管理債権に対する担保・保証および引当金による保全状況は次のとおりであり、債権保全には万全を期しております。

(単位:百万円)

担保・保証による保全部分	1,298
個別貸倒引当金残高	114
信用事業に係る一般貸倒引当金残高	263

注:用語の説明

1. リスク管理債権

① 綻先債権

元本又は利息の支払の遅延が相当期間継続していることその他の事由により元本又は利息の取立て又は弁済の見込みがないものとして未収利息を計上しなかった貸出金(貸倒償却を行った部分を除く。以下「未収利息不計上貸出金」という。)のうち、法人税法施行令(昭和40年政令第97号)第96条第1項第3号イからホまでに掲げる事由又は同項第4号に規定する事由が生じているものをいいます。

② 延滞債権

未収利息不計上貸出金であって、①に掲げるもの及び債務者の経営再建又は支援を図ることを目的として利息の支払を猶予したものの以外のものをいいます。

③ 3か月以上延滞債権

元本又は利息の支払が約定支払日の翌日から三月以上遅延している貸出金(①及び②に掲げるものを除く。)をいいます。

④ 貸出条件緩和債権

債務者の経営再建又は支援を図ることを目的として、金利の減免、利息の支払猶予、元本の返済猶予、債権放棄その他の債務者に有利となる取決めを行った貸出金(①から③までに掲げるものを除く。)をいいます。

2. 担保・保証による保全部分

上記の4種類の貸出金のうち、貯金や定期積金、有価証券、及び不動産などの確実な担保ならびに農業信用基金協会等の確実な保証先による債務保証により保全された額を指します。

3. 個別貸倒引当金

破綻先貸出金など貸倒れの可能性の高い貸出金に対して、貸倒れにより発生する損失金額を見積もり、引き当てたものです。

4. 一般貸倒引当金

個別貸倒引当金の対象となる貸出金以外について、現状では回収不能の危険性は薄いものの、将来に備えるために、残高に一定率を乗じた金額を引き当てたものです。

5. その他の不良債権

「農協法施行規則」によるリスク管理債権は上記のとおりですが、購買未収金等その他の事業に係る債権についても、貸出金に準じて、一定の基準により「貸倒引当金」を引き当てております。

なお、元本補てん契約のある信託にかかる貸出金はありません。

## (6) 金融再生法開示債権の状況

当JAの金融再生法の開示区分にもとづく債権額は次のとおりであり、保全には万全を期しております。

(単位：百万円)

金融再生法の債権区分	平成26年度 債権額	平成27年度 債権額	平成27年度 保全額		
			担保・保証	引当	合計
破産更生債権及びこれらに準ずる債権	1,052	876	758	114	873
危険債権	414	366	366	-	366
要管理債権	310	247	173	-	173
小計	1,778	1,490	1,298	114	1,413
正常債権	80,606	80,509			
合計	82,384	81,999			

## 1. 金融再生法開示債権

当JAは金融再生法(金融機能の再生のための緊急措置に関する法律(平成10年法律第132条))の対象となっておりませんが、同法第6条に基づき、債務者の財政状態及び経営成績等を基礎として、次のとおり区分したものです。

## ①破産更生債権およびこれらに準ずる債権

法的破綻等による経営破綻に陥っている債務者に対する債権及びこれに準ずる債権をいいます。

## ②危険債権

経営破綻の状態にはないが、財政状態等の悪化等により、元本及び利息の回収ができない可能性の高い債権をいいます。

## ③要管理債権

3か月以上延滞貸出債権及び貸出条件緩和貸出債権をいいます。

## ④正常債権

上記以外の債権が該当します。

## 2. 保全額

## ①担保・保証

貯金や定期積金、有価証券、及び不動産などの確実な担保による保全額および農業信用基金協会等の確実な保証先の債務保証による保全額

## ②引当

貸倒引当金の計上による保全額

## (7) 貸倒引当金の状況

(単位：百万円)

区 分		前期繰越高	当期増加高	期 中 減 少 額		期 末 残 高
				目的使用	そ の 他	
一般貸倒引当金	平成26年度	272	270		272	270
	平成27年度	270	267		270	267
個別貸倒引当金	平成26年度	183	140	36	147	140
	平成27年度	140	133	0	140	133
合 計	平成26年度	455	410	36	419	410
	平成27年度	410	401	0	410	401

注：1. 貸倒引当金には信用事業以外の債権にかかるものを含んでいます。

## (8) 貸出金償却の状況

(単位：百万円)

	平成26年度	平成27年度
貸出金償却額	-	-

## (9)貸出金等の状況

## ①貸出金種類別残高(構成比)

(単位:百万円, %)

	期 末 残 高		平 均 残 高	
	平成 26 年度	平成 27 年度	平成 26 年度	平成 27 年度
手形貸付金	400 ( 0.49)	308 ( 0.38)	402 ( 0.49)	360 ( 0.44)
証書貸付金	75,968 ( 92.28)	75,604 ( 92.27)	76,128 ( 92.48)	76,519 ( 92.66)
当座貸越	2,548 ( 3.10)	2,621 ( 3.20)	2,388 ( 2.90)	2,297 ( 2.78)
金融機関貸付	3,400 ( 4.13)	3,400 ( 4.15)	3,400 ( 4.13)	3,400 ( 4.12)
貸出金計	82,317 (100.00)	81,935 (100.00)	82,319 (100.00)	82,577 (100.00)
うち固定金利貸出金	44,974	46,604		
うち変動金利貸出金	34,779	32,694		

注:( )内は、構成比を表したものです。

## ②運転資金・設備資金別残高

(単位:百万円)

	平成 26 年度	平成 27 年度
運 転 資 金	24,103	19,787
設 備 資 金	58,213	62,147

注:1. 運転資金には当座貸越を含んでいます。

2. 運転資金には、個人向け貸出金のうち、その他カードローン等を含んでいます。また、設備資金には、個人向け貸出金のうち、住宅関連ローン、自動車ローンを含んでいます。

## ③業種別貸出残高(構成比)

(単位:百万円, %)

		平成 26 年度	平成 27 年度
農 業 ・ 事 業 関 連	農業	7,934 ( 9.6)	7,183 ( 8.8)
	林業	- ( -)	0 ( -)
	水産業	22 ( -)	21 ( -)
	製造業	540 ( 0.7)	471 ( 0.6)
	鉱業	- ( -)	- ( -)
	建設業	1,239 ( 1.5)	1,279 ( 1.6)
	不動産業	20,842 ( 25.3)	23,417 ( 28.6)
	電気・ガス・熱供給・水道業	85 ( 0.1)	84 ( 0.1)
	運輸・通信業	966 ( 1.2)	1,321 ( 1.6)
	卸業・小売・飲食業	719 ( 0.9)	805 ( 1.0)
	サービス業	2,528 ( 3.1)	2,269 ( 2.8)
	金融・保険業	3,771 ( 4.6)	3,770 ( 4.6)
	地方公共団体	5,646 ( 6.8)	4,316 ( 5.3)
その他	4,210 ( 5.1)	3,985 ( 4.9)	
住宅・生活関連、その他		33,814 ( 41.1)	33,014 ( 40.3)
合 計		82,317 (100.0)	81,935 (100.0)

注:1. ( )内は、構成比を表しています。

2. 業種は主たる業種としています。残高及び構成比は主たる業種以外の業種に対する貸出金を含んでいます。

④貸出金担保別の内訳

(単位：百万円)

		平成 26 年度	平成 27 年度
	定期貯金・定期積金	4,497	4,400
	不 動 産	5,254	5,337
	有 価 証 券	-	-
	そ の 他	35,145	37,422
担保 計		44,907	47,159
機 関 保 証		26,914	25,360
信 用 そ の 他		10,495	9,415
合 計		82,317	81,935

注：1. ( )内は、債務保証見返額を表します。

2. ひとつの貸出金で、不動産担保および機関保証を付保している場合は、機関保証のみに記載しています。
3. 機関保証とは、農業信用基金協会、信用保証協会等による保証です。
4. 信用その他には個人保証貸出が含まれます。

⑤営農類型・資金種類別残高

(単位：百万円)

種 類		平成 26 年度	平成 27 年度
営 農 類 型 別	農業	866	799
	穀物	3	2
	野菜・園芸	128	133
	果樹・果樹農業	208	173
	茶	100	87
	養豚・肉牛・酪農	2	2
	養鶏・養卵	39	38
	養蚕	-	-
	その他農業	382	360
	農業関連団体等	-	-
資 金 種 類 別	プロパー資金	574	535
	農業制度資金	292	263
	農業近代化資金	180	163
	その他制度資金	111	100
合 計		866	799

注：1. 農業の貸出金とは、農業者、農業法人および農業関連団体等に対する農業生産・農業経営に必要な資金や、農産物の生産・加工・流通に係る事業に必要な資金等が該当します。

2. 「その他農業」には、土地改良区、複合経営で主たる業種が明確に位置づけられていない者、農業サービス業、農業所得が従となる農業者等が含まれています。
3. 「農業関連団体等」には、他のJAや経済連やJA等の子会社が含まれています。茶農協など専門農協への貸出は該当する作目に計上しています。
4. プロパー資金とは、貸出金のうち制度資金以外のものをいいます。
5. 農業制度資金には、①地方公共団体が直接的または間接的に融資するもの、②地方公共団体が利子補給等を行うことでJA等が低利で融資するもの、③日本政策金融公庫が直接融資するものがあり、ここでは①の転貸資金(間接融資)と②を対象としています。

⑥農業関係の受託貸付金残高

(単位：百万円)

種 類	平成 26 年度	平成 27 年度
日本政策金融公庫資金	106	96
そ の 他	4	3
合 計	110	100



## (10)貯金の状況

## ①貯金種類別残高(構成比)

(単位:百万円, %)

		期 末 残 高		平 均 残 高	
		平成 26 年度	平成 27 年度	平成 26 年度	平成 27 年度
流動性貯金	当 座 貯 金	152 ( 0.06)	344 ( 0.13)	137 ( 0.05)	135 ( 0.05)
	普 通 貯 金	71,196 ( 27.01)	72,766 ( 27.15)	71,195 ( 27.09)	72,157 ( 27.08)
	貯 蓄 貯 金	762 ( 0.29)	684 ( 0.26)	795 ( 0.30)	720 ( 0.27)
	通 知 貯 金	- ( -)	100 ( 0.04)	5 ( 0.00)	1 ( 0.0)
定期性貯金	定 期 貯 金	182,746 ( 69.34)	184,923 ( 68.98)	182,027 ( 69.27)	184,882 ( 69.38)
	うち固定金利定期貯金	182,695	184,874		
	うち変動金利定期貯金	50	48		
	定 期 積 金	8,605 ( 3.27)	8,333 ( 3.11)	8,476 ( 3.23)	8,421 ( 3.16)
そ の 他 の 貯 金		82 ( 0.03)	911 ( 0.34)	133 ( 0.05)	141 ( 0.05)
貯 金 合 計		263,546 ( 100.00)	268,063 ( 100.00)	262,770 ( 100.00)	266,459 ( 100.00)

注:( )内は、構成比を表しています。

## (11)有価証券等の状況

## ①有価証券種類別残高(構成比)

(単位:百万円, %)

	期 末 残 高		平 均 残 高	
	平成 26 年度	平成 27 年度	平成 26 年度	平成 27 年度
国 債	4,333 ( 37.62)	4,536 ( 38.80)	4,493 ( 40.69)	6,090 ( 45.58)
地 方 債	2,395 ( 20.80)	2,214 ( 18.94)	2,167 ( 19.63)	2,307 ( 17.26)
政府保証債	736 ( 6.39)	731 ( 6.26)	703 ( 6.37)	699 ( 5.23)
金 融 債	- ( -)	- ( -)	116 ( 1.06)	- ( -)
公社公団債	1,304 ( 11.33)	1,209 ( 10.35)	1,334 ( 12.09)	1,178 ( 8.82)
社 債	2,453 ( 21.30)	2,182 ( 18.67)	2,207 ( 19.99)	2,436 ( 18.23)
株 式	- ( -)	179 ( 1.54)	13 ( 0.12)	55 ( 0.41)
受 益 証 券	295 ( 2.56)	635 ( 5.44)	5 ( 0.05)	598 ( 4.47)
合 計	11,519 (100.00)	11,690 (100.00)	11,041 (100.00)	13,367 (100.00)

注:1.( )内は構成比を表わしたものです。

2. 外国株式、外国債券、短期社債は保有しておりません。貸付有価証券は有価証券の種類ごとに記載しています。

②有価証券の残存期間別残高

(単位：百万円)

区 分		1年以下	1年超3年以下	3年超5年以下	5年超10年以下	10年超	期間の定めのないもの	合 計
国 債	平成26年度	-	-	740	1,488	2,104	-	4,333
	平成27年度	-	-	1,166	1,087	2,282	-	4,536
地 方 債	平成26年度	199	-	846	1,242	107	-	2,395
	平成27年度	-	312	1,260	312	328	-	2,214
政府保証債	平成26年度	-	208	210	316	-	-	736
	平成27年度	-	205	420	105	-	-	731
金 融 債	平成26年度	-	-	-	-	-	-	-
	平成27年度	-	-	-	-	-	-	-
公社公団債	平成26年度	100	110	212	664	216	-	1,304
	平成27年度	108	210	238	425	226	-	1,209
社 債	平成26年度	-	403	514	1,333	202	-	2,453
	平成27年度	402	404	311	527	535	-	2,182
株 式	平成26年度	-	-	-	-	-	-	-
	平成27年度	-	-	-	-	-	179	179
受 益 証 券	平成26年度	-	-	-	-	295	-	295
	平成27年度	-	-	200	-	321	114	635

③商品有価証券種類別残高(構成比)

該当する取引はありません。

④有価証券等の時価情報

- ・満期保有目的の債券で時価のあるもの

(単位：百万円)

平成26年度			平成27年度		
貸借対照表価額	時 価	差 額	貸借対照表価額	時 価	差 額
1,253	1,286	32	1,050	1,083	33

注：満期保有目的債券の時価は、当事業年度末における市場価格等にもとづく時価によっています。

- ・その他有価証券で時価のあるもの

(単位：百万円)

	平成26年度			平成27年度		
	取得価額	貸借対照表価額	評価差額	取得価額	貸借対照表価額	評価差額
株 式	80	853	772	274	1,048	773
受 益 証 券	300	295	▲ 4	620	635	15
債 券	9,606	9,971	364	9,141	9,824	683
そ の 他	-	-	-	-	-	-
合 計	9,987	11,119	1,132	10,036	11,509	1,472

注：1. 上記の有価証券残高には外部出資残高を含めて記載しています。

2. 貸借対照表価額は、当事業年度末における市場価格等に基づく時価によっています。

- ・時価のない主な有価証券の内容

(単位：百万円)

	貸 借 対 照 表 価 額	
	平成26年度	平成27年度
子会社および関連会社株式	928	928
その他有価証券	9,595	9,595
系統機関出資金	9,128	9,128
系統機関外出資金	466	466

注：上記の有価証券残高には外部出資残高を含めて記載しています。

- ・金銭の信託の内容

該当する取引はありません。

- ・デリバティブ取引、金融等デリバティブ取引、有価証券関連店頭デリバティブ取引

該当する取引はありません。

## (12) 公共債の窓口販売実績

(単位：百万円)

	窓 口 販 売 実 績	
	平成 26 年度	平成 27 年度
国 債	141	49

## (13) 内国為替取扱実績

(単位：千件、百万円)

種 類		平成 26 年度		平成 27 年度	
		仕 向	被 仕 向	仕 向	被 仕 向
送金・振込為替	件 数	67	352	67	353
	金 額	46,925	88,589	44,979	88,391
代金取立為替	件 数	8	18	3	8
	金 額	13	10,422	2	0
雑 為 替	件 数	11	10	10	11
	金 額	65,603	85,191	65,368	85,786
合 計	件 数	78	364	78	365
	金 額	112,542	173,791	110,350	174,178

## 4. 共済事業の状況

## (1) 長期共済新契約高・保有高

(単位：百万円)

		平成 26 年度		平成 27 年度	
		新 契 約 高	保 有 契 約 高	新 契 約 高	保 有 契 約 高
生 命 総 合 共 済	終 身 共 済	8,288	161,256	7,791	156,016
	定 期 生 命 共 済	3	786	-	726
	養 老 生 命 共 済	2,114	57,919	2,022	51,280
	こ だ も 共 済	508	11,486	664	11,217
	医 療 共 済	556	9,369	671	8,904
	が ん 共 済	-	366	-	308
	定 期 医 療 共 済	-	1,088	-	949
	介 護 共 済	303	455	336	777
	年 金 共 済	-	37	-	37
建 物 更 生 共 済		52,754	502,081	55,777	491,853
計		64,020	733,361	66,599	710,854

注：1. 長期共済は、契約期間が5年以上の共済です。

2. 合計の金額は、保障額です(年金共済の年金年額を除き、年金共済に付加された定期特約金額を含みます)。

## (2) 短期共済新契約高

(単位：百万円)

	平成 26 年度		平成 27 年度	
	件 数	共 済 掛 金	件 数	共 済 掛 金
火 災 共 済	1,333 件	14	1,401 件	17
自 動 車 共 済	10,836 台	510	10,923 台	511
傷 害 共 済	8,564 件	2	6,482 件	2
定 額 定 期 生 命 共 済	5 件	0	4 件	0
賠 償 責 任 共 済	975 件	2	947 件	2
自 賠 責 共 済	4,120 台	98	4,076 台	96
計	25,833	628	23,833	629

注：1. 短期共済は、契約期間が5年未満の共済です。

2. 件数は次のとおりです。

火災…符号(目的)件数 自動車・個人賠償…証書件数 傷害・定期定期生命…被共済者数 自賠責…契約台数

## 5. その他の事業の状況

### (1) 購買事業取扱実績

(単位：百万円)

種 類		購買品供給・取扱高		種 類		購買品供給・取扱高		
		平成 26 年度	平成 27 年度			平成 26 年度	平成 27 年度	
生	飼 料	74	93	生	食 品	米	93	88
	肥 料	369	347			生鮮食品	10	12
	農 薬	303	300			一般食品	94	96
産	保 温 資 材	76	66	活	資	衣 料 品	34	30
	包 装 資 材	176	187			耐 久 消 費 財	67	126
	農 業 機 械	24	33			日 用 品	221	225
資	石 油 類	71	50	材	材	L P ガ ス	394	321
	自 動 車	18	39			石 油 類	1,087	842
	家 畜	18	22			そ の 他	864	820
材	そ の 他	222	230			小 計	2,868	2,562
	小 計	1,355	1,372			合 計	4,224	3,935

### (2) 販売事業取扱実績

(単位：百万円)

種 類		販売品供給・取扱高		種 類		販売品供給・取扱高	
		平成 26 年度	平成 27 年度			平成 26 年度	平成 27 年度
農	米	12	14	畜	生 乳	-	-
	麦	-	-		牛乳(加工乳等)	-	-
	雑穀・豆類	-	-		鶏 卵	-	-
産	加工用甘藷・馬鈴薯	-	-	産	ひな・種鶏	-	-
	菌	-	-		ブロイラー・成鶏	92	120
	野 菜	627	896		乳 用 牛	-	-
物	果 実	1,601	1,743	物	肉 用 牛	-	-
	茶	600	474		肉 豚	-	-
	その他工芸作物	384	409		その他畜産物	-	-
	花き・花木	344	351		小 計	92	120
	その他農林産物	51	52		合 計	3,715	4,064
	小 計	3,622	3,928				

### (3) 指導事業収支の内容

(単位：百万円)

項 目		平成 26 年度	平成 27 年度
収 入	指導事業補助金	7	3
	実 費 収 入	8	10
	そ の 他	2	2
	計	18	15
支 出	営 農 改 善 費	41	43
	教 育 情 報 費	9	7
	生 活 文 化 事 業 費	0	1
	そ の 他	6	7
	計	57	60

## 6. 自己資本充実の状況

当JAでは、多様化するリスクに対応するとともに、組合員や利用者のニーズに応えるため、財務基盤の強化を図っています。健全経営のため内部留保の増強に努めた結果、平成28年3月末の当JAの自己資本比率は15.12%であり、国内基準の目安である4%を大幅に上回る水準を保持しています。

当組合の自己資本は組合員の皆様の出資や事業の利用の結果の剰余金から構成されています。

### 普通出資による資本調達額

項目	内容
発行主体	当JA
資本調達手段の概要	普通出資
コア資本に係る基礎項目に参入した額	18,802百万円（前年度18,616百万円）

注：1. 普通出資のうち7百万円は処分未済持分として、脱退時の組合員の出資相当額を当JAで取得しており、この額はコア資本に不算入としています。

2. 当JAには普通出資以外の回転出資金、劣後ローン・出資はありません。

当組合では、自己資本比率算出要領を制定し、適正なプロセスにより自己資本比率を算出して、当組合が抱える信用リスクやオペレーショナル・リスクの管理をしリスクに対応した十分な自己資本の維持を図り、内部留保の積み増しにより自己資本の充実に努めています。

## (1) 自己資本の構成に関する事項

(単位：百万円、%)

	平成 26 年度		平成 27 年度	
		経過措置による不算入額		経過措置による不算入額
<b>コア資本に係る基礎項目 (1)</b>				
普通出資又は非累積的永久優先出資に係る組員資本の額	18,346		18,534	
うち、出資金及び資本準備金の額	3,029		3,018	
うち、再評価積立金の額	-		-	
うち、利益剰余金の額	15,414		15,613	
うち、外部流出予定額 (▲)	▲ 90		▲ 90	
うち、上記以外に該当するものの額	▲ 6		▲ 7	
コア資本に係る基礎項目の額に算入される引当金の合計額	270		267	
うち、一般貸倒引当金及び相互援助積立金コア資本算入額	270		267	
うち、適格引当金コア資本算入額	-		-	
適格旧資本調達手段の額のうち、コア資本に係る基礎項目の額に含まれる額	-		-	
うち、回転出資金の額	-		-	
うち、上記以外に該当するものの額	-		-	
公的機関による資本の増強に関する措置を通じて発行された資本調達手段の額のうち、コア資本に係る基礎項目の額に含まれる額	-		-	
土地再評価額と再評価直前の帳簿価額の差額の四十五パーセントに相当する額のうち、コア資本に係る基礎項目の額に含まれる額	-		-	
コア資本に係る基礎項目の額 (イ)	18,616		18,802	
<b>コア資本に係る調整項目 (2)</b>				
無形固定資産 (モーゲージ・サービシング・ライツに係るものを除く。)の額の合計額	3	14	6	9
うち、のれんに係るものの額	-	-	-	-
うち、のれん及びモーゲージ・サービシング・ライツに係るもの以外の額	3	14	6	9
繰延税金資産 (一時差異に係るものを除く。)の額	-	-	-	-
適格引当金不足額	-	-	-	-
証券化取引に伴い増加した自己資本に相当する額	-	-	-	-
負債の時価評価により生じた時価評価差額であって自己資本に算入される額	-	-	-	-
前払年金費用の額	-	-	-	-
自己保有普通出資等 (純資産の部に計上されるものを除く。)の額	-	-	-	-
意図的に保有している他の金融機関等の対象資本調達手段の額	-	-	-	-
少数出資金融機関等の対象普通出資等の額	-	-	-	-
特定項目に係る十パーセント基準超過額	-	-	-	-
うち、その他金融機関等の対象普通出資等に該当するものに関連するものの額	-	-	-	-
うち、モーゲージ・サービシング・ライツに係る無形固定資産に関連するものの額	-	-	-	-
うち、繰延税金資産 (一時差異に係るものに限る。)に関連するものの額	-	-	-	-
特定項目に係る十五パーセント基準超過額	-	-	-	-
うち、その他金融機関等の対象普通出資等に該当するものに関連するものの額	-	-	-	-
うち、モーゲージ・サービシング・ライツに係る無形固定資産に関連するものの額	-	-	-	-
うち、繰延税金資産 (一時差異に係るものに限る。)に関連するものの額	-	-	-	-
コア資本に係る調整項目の額 (ロ)	3		6	
<b>自己資本</b>				
自己資本の額 ((イ)-(ロ)) (ハ)	18,613		18,795	
<b>リスク・アセット等 (3)</b>				
信用リスク・アセットの額の合計額	112,483		116,317	
うち、経過措置によりリスク・アセットの額に算入される額の合計額	▲ 13,561		▲ 13,566	
うち、無形固定資産 (のれん及びモーゲージ・サービシング・ライツに係るものを除く。)	14		9	
うち、繰延税金資産	-		-	
うち、前払年金費用	-		-	
うち、他の金融機関等向けエクスポージャー	▲ 13,575		▲ 13,576	
うち、上記以外に該当するものの額	-		-	
オペレーショナル・リスク相当額の合計額を八パーセントで除して得た額	7,934		7,974	
信用リスク・アセット調整額	-		-	
オペレーショナル・リスク相当額調整額	-		-	
リスク・アセット等の額の合計額 (ニ)	120,418		124,292	
<b>自己資本比率</b>				
自己資本比率 ((ハ)/(ニ))	15.45		15.12	

注：1. 農協法第11条の2第1項第1号の規定に基づく組合の経営の健全性を判断するための基準に係る算式に基づき算出しています。

2. 当JAは、信用リスク・アセット額の算出にあたっては標準的手法、適格金融資産担保の適用については信用リスク削減手法の簡便手法を、オペレーショナル・リスク相当額の算出にあたっては基礎的手法を採用しています。

3. 当JAが有するすべての自己資本とリスクを対比して、自己資本比率を計算しています。

## (2) 自己資本の充実度に関する事項

## ①信用リスクに対する所要自己資本の額及び区分ごとの内訳

(単位：百万円)

	平成 26 年度			平成 27 年度		
	エクスポージャーの 期末残高	リスク・アセット額 a	所要自己資本額 b = a × 4%	エクスポージャーの 期末残高	リスク・アセット額 a	所要自己資本額 b = a × 4%
我が国の中央政府及び中央銀行向け	4,500	-	-	4,469	-	-
我が国の地方公共団体向け	7,961	-	-	6,425	-	-
地方公共団体金融機構向け	299	10	0	205	1	0
我が国の政府関係機関向け	903	40	1	903	40	1
地方三公社向け	756	20	0	755	20	0
金融機関及び第一種金融商品取引業者向け	171,539	34,307	1,372	177,256	35,451	1,418
法人等向け	3,837	2,521	100	3,629	2,297	91
中小企業等及び個人向け	11,358	5,668	226	11,477	5,769	230
抵当権付住宅ローン	21,629	7,483	299	20,927	7,241	289
不動産取得等事業向け	25,225	24,639	985	26,570	25,965	1,038
三月以上延滞等	231	307	12	79	97	3
農業信用基金協会、信用保証協会等保証付	6,782	663	26	5,947	581	23
共済約款貸付	357	-	-	309	-	-
出資等	1,677	1,677	67	1,989	1,989	79
他の金融機関等の対象資本調達手段	3,414	8,536	341	3,414	8,536	341
特定項目のうち調整項目に算入されないもの	581	1,453	58	569	1,424	56
複数の資産を裏付とする資産(所謂ファンド) のうち、個々の資産の把握が困難な資産	-	-	-	-	-	-
証券化	-	-	-	-	-	-
経過措置によりリスク・アセットの額に算入、 不算入となるもの	-	▲ 13,575	▲ 543	-	▲ 13,576	▲ 543
上記以外	27,460	38,727	1,549	29,218	40,457	1,618
標準的手法を適用するエクスポージャー計	288,516	112,481	4,499	294,149	116,307	4,652
CVAリスク相当額÷8%	-	-	-	-	-	-
中央清算機関関連エクスポージャー	-	-	-	-	-	-
信用リスク・アセットの額の合計額	288,516	112,481	4,499	294,149	116,307	4,652
オペレーショナル・リスクに対する 所要自己資本額 <基礎的手法>	オペレーショナル・リスク相当額 を8%で除して得た額	所要自己資本額	オペレーショナル・リスク相当額 を8%で除して得た額	所要自己資本額		
	a	b = a × 4%	a	b = a × 4%		
	7,934	317	7,974	318		
所要自己資本額 計	リスク・アセット等(分母)計	所要自己資本額	リスク・アセット等(分母)計	所要自己資本額		
	a	b = a × 4%	a	b = a × 4%		
	120,418	4,816	124,292	4,971		

- 注：1. 「リスク・アセット額」の欄には、信用リスク削減効果適用後のリスク・アセット額を現エクスポージャーの種類ごとに記載しています。
2. 「エクスポージャー」とは、リスクにさらされている資産(オフ・バランス含む)のことをいい、具体的には貸出金や有価証券等が該当します。
3. 「三月以上延滞等」とは、元本又は利息の支払が約定支払日の翌日から3か月以上延滞している債務者に係るエクスポージャー及び「金融機関向け及び第一種商品取引業者向け」、「法人等向け」等においてリスク・ウェイトが150%になったエクスポージャーのことであります。
4. 「出資等」とは、出資等エクスポージャー、重要な出資のエクスポージャーが該当します。
5. 「証券化(証券化エクスポージャー)」とは原資産にかかる信用リスクを優先劣後構造のある二以上のエクスポージャーに階層化し、その一部又は全部を第三者に移転する性質を有する取引にかかるエクスポージャーのことであります。当JAにはありません。
6. 「経過措置によりリスクアセットの額に算入・不算入となるもの」とは、他の金融機関等の対象資本調達手段、コア資本に係る調整項目(無形固定資産、前払年金費用、繰延税金資産等)および土地再評価差額金に係る経過措置により、リスク・アセットに算入したものの、不算入としたものが該当します。
7. 「上記以外」には、現金、取立未済手形、未決済取引、他事業与信(三月以上延滞等を除く)、その他の資産(固定資産等)等、間接清算参加者向け、信用リスク削減手法として用いる保証の免責額が含まれます。
8. 当JAでは、オペレーショナル・リスク相当額の算出にあたって、基礎的手法を採用しています。

<オペレーショナル・リスク相当額を8%で除して得た額の算出方法(基礎的手法)>

$$\frac{(\text{粗利益(正の値に限る)} \times 15\%) \text{の直近3年間の合計額}}{\text{直近3年間のうち粗利益が正の値であった年数}} \div 8\%$$

(3)信用リスクに関する事項

①標準的手法に関する事項

当JAでは自己資本比率算出にかかる信用リスク・アセット額は告示に定める標準的手法により算出しています。また、信用リスク・アセットの算出にあたって、リスク・ウエイトの判定に当たり使用する格付等は次のとおりです。

(ア)リスク・ウエイトの判定に当たり使用する格付けは、以下の適格格付機関による依頼格付けのみ使用し、非依頼格付は使用しないこととしています。

適 格 格 付 機 関
株式会社格付投資情報センター (R&I)
株式会社日本格付研究所 (JCR)
ムーディーズ・インベスターズ・サービス・インク (Moody's)
スタンダード・アンド・プアーズ・レーティング・サービスズ (S&P)

(イ)リスク・ウエイトの判定に当たり使用する適格格付機関の格付またはカントリー・リスク・スコアは、主に以下のとおりです。

エクスポージャー	適格格付機関	カントリー・リスク・スコア
金融機関向けエクスポージャー	—	日本貿易保険
法人等向けエクスポージャー(長期)	R&I, Moody's, JCR, S&P, Fitch	—
法人等向けエクスポージャー(短期)	R&I, Moody's, JCR, S&P, Fitch	—

注:「リスク・ウエイト」とは、当該資産を保有するため必要な自己資本額を算出するための掛目のことです。

②信用リスクに関するエクスポージャー(業種別、残存期間別)及び三月以上延滞エクスポージャーの期末残高

(単位:百万円)

		平成 26 年度				平成 27 年度			
		信用リスクに関するエクスポージャーの残高		三月以上延滞 エクスポージャー	信用リスクに関するエクスポージャーの残高		三月以上延滞 エクスポージャー		
		うち貸出金	うち債券		うち貸出金	うち債券			
法 人	農 業	17	17	—	—	42	42	—	—
	林 業	—	—	—	—	—	—	—	—
	水 産 業	—	—	—	—	—	—	—	—
	製 造 業	1,139	224	—	830	1,174	140	—	—
	鉱 業	—	—	—	—	—	—	—	—
	建設・不動産業	1,996	1,896	100	—	2,152	1,937	100	—
	電気・ガス・熱供給・水道業	1,356	50	1,306	—	1,203	—	1,203	—
	運輸・通信業	2,983	758	1,767	—	2,714	931	1,763	—
	金融・保険業	184,024	3,415	1,004	—	190,257	3,449	703	—
	卸売・小売・飲食・サービス業	2,627	1,658	199	—	2,469	1,466	199	—
	日本国政府・地方公共団体	12,152	5,646	6,506	—	10,569	4,316	6,247	—
上 記 以 外	1,205	899	—	6,676	946	613	—	—	
個 人	68,949	68,527	—	292	70,178	69,845	—	129	
そ の 他	12,682	9	—	—	13,081	8	—	—	
業種別 計		289,134	83,101	10,884	293	294,792	82,750	10,218	129
1 年 以 下		172,780	2,342	301	—	180,046	2,561	508	—
1 年 超 3 年 以 下		5,028	3,314	714	—	5,278	4,160	1,111	—
3 年 超 5 年 以 下		6,350	3,929	2,421	—	5,996	2,558	3,245	—
5 年 超 7 年 以 下		7,024	4,470	2,553	—	4,760	3,350	1,409	—
7 年 超 10 年 以 下		7,803	5,523	2,280	—	6,540	5,654	886	—
10 年 超		65,119	62,195	2,614	—	66,620	63,243	3,055	—
期限の定めのないもの		25,026	1,324	—	—	25,549	1,221	—	—
残存期間別残高 計		289,134	83,101	10,884	—	294,792	82,750	10,218	—

注:1. 信用リスクに関するエクスポージャーの残高には、資産(自己資本控除となるもの、証券化エクスポージャーに該当するものを除く)並びにオフ・バランス取引及び派生商品取引の与信相当額を含みます。

2. 「貸出金等」とは、貸出金のほか、コミットメント及びその他のデリバティブ以外のオフ・バランスシート・エクスポージャーを含んでいます。

「コミットメント」とは、契約した期間・融資枠の範囲内で、利用者の請求に基づき、金融機関が融資を実行する契約のことをいいます。

「貸出金等」には「コミットメント」の融資可能残額も含めています。

3. エクスポージャーには「店頭デリバティブ」はありません。

4. 「三月以上延滞エクスポージャー」とは、元本又は利息の支払が約定支払日の翌日から3か月以上延滞しているエクスポージャーをいいます。

5. 「その他」には、ファンドのうち個々の資産の把握が困難な資産や固定資産等が該当します。

6. 当JAは国内の限定されたエリアで事業活動を行っているため、地域別の区分は省略しております。



③貸倒引当金の期末残高及び期中の増減額

(単位：百万円)

区 分	平成 26 年度					平成 27 年度				
	期首残高	期中増加額	期中減少額		期末残高	期首残高	期中増加額	期中減少額		期末残高
			目的使用	その他				目的使用	その他	
一般貸倒引当金	272	270		272	270	270	267		270	267
個別貸倒引当金	656	140	36	147	613	613	133	0	140	606

注：個別貸倒引当金には、外部出資等損失引当金 473 百万円を含んでいます。

④業種別の個別貸倒引当金の期末残高・期中増減額及び貸出金償却の額

(単位：百万円)

区 分	平成 26 年度						平成 27 年度					
	期首残高	期中増加額	期中減少額		期末残高	貸出金償却	期首残高	期中増加額	期中減少額		期末残高	貸出金償却
			目的使用	その他					目的使用	その他		
法 人	農 業	-	-	-	-	-	-	-	-	-	-	-
	林 業	-	-	-	-	-	-	-	-	-	-	-
	水 産 業	-	-	-	-	-	-	-	-	-	-	-
	製 造 業	473	-	-	-	473	473	-	-	-	473	-
	鉱 業	-	-	-	-	-	-	-	-	-	-	-
	建設・不動産業	-	-	-	-	-	-	-	-	-	-	-
	電気・ガス・熱供給・水道業	-	-	-	-	-	-	-	-	-	-	-
	運輸・通信業	-	-	-	-	-	-	-	-	-	-	-
	金融・保険業	-	-	-	-	-	-	-	-	-	-	-
	卸売・小売・飲食・サービス業	-	-	-	-	-	-	-	-	-	-	-
	上記以外	9	9	8	1	9	-	9	7	-	9	7
個 人	173	131	27	146	131	-	140	126	0	140	126	
業種別 計	656	140	36	147	613	-	613	133	0	140	606	

注：当 J A は国内の限定されたエリアで事業活動を行っているため、地域別の区分は省略しております。

⑤信用リスク削減効果勘案後の残高及びリスク・ウエイト 1250%を適用する残高

(単位：百万円)

	平成 26 年度			平成 27 年度			
	格付あり	格付なし	計	格付あり	格付なし	計	
信用 リ ス ク 削 減 効 果 勘 案 後 残 高	リスク・ウエイト 0%	-	20,750	20,750	-	19,149	19,149
	リスク・ウエイト 2%	-	-	-	-	-	-
	リスク・ウエイト 4%	-	-	-	-	-	-
	リスク・ウエイト 10%	-	7,138	7,138	-	6,219	6,219
	リスク・ウエイト 20%	299	171,649	171,949	347	177,392	177,739
	リスク・ウエイト 35%	-	21,380	21,380	-	20,693	20,693
	リスク・ウエイト 50%	1,411	80	1,491	1,344	51,799	1,396
	リスク・ウエイト 75%	-	7,556	7,556	-	7,693	7,693
	リスク・ウエイト 100%	303	49,365	49,669	316	52,526	52,843
	リスク・ウエイト 150%	-	8,631	8,631	-	8,497	8,497
	リスク・ウエイト 200%	-	-	-	-	-	-
	リスク・ウエイト 250%	-	581	581	-	569	569
	その他	-	-	-	-	-	-
リスク・ウエイト 1250%	-	-	-	-	-	-	
計	2,014	287,133	289,148	2,007	292,793	294,801	

注：1. 信用リスクに関するエクスポージャーの残高には、資産（自己資本控除となるもの、証券化エクスポージャーに該当するものを除く）並びにオフ・バランス取引及び派生商品取引の与信相当額を含みます。

2. 「格付あり」にはエクスポージャーのリスク・ウエイト判定において格付を使用しているもの、「格付なし」にはエクスポージャーのリスク・ウエイト判定において格付を使用していないものを記載しています。なお、格付は適格格付機関による依頼格付のみ使用しています。

3. 経過措置によってリスク・ウエイトを変更したエクスポージャーについては、経過措置適用後のリスク・ウエイトによって集計しています。また、経過措置によってリスク・アセットを算入したものについても集計の対象としています。

(4)信用リスク削減手法に関する事項

①信用リスク削減手法に関するリスク管理の方針及び手続の概要

「信用リスク削減手法」とは、自己資本比率算出における信用リスク・アセット額の算出において、エクスポージャーに対して一定の要件を満たす担保や保証等が設定されている場合に、エクスポージャーのリスク・ウェイトに代えて、担保や保証人に対するリスク・ウェイトを適用するなど信用リスク・アセット額を軽減する方法です。

当JAでは、信用リスク削減手法を「自己資本比率算出要領」にて定めています。

信用リスク削減手法として、「適格金融資産担保」、「保証」、「貸出金と自組合貯金の相殺」を適用しています。

適格金融資産担保付取引とは、エクスポージャーの信用リスクの全部または一部が、取引相手または取引相手のために第三者が提供する適格金融資産担保によって削減されている取引をいいます。当JAでは、適格金融資産担保取引について信用リスク削減手法の簡便手法を用いています。

保証については、被保証債権の債務者よりも低いリスク・ウェイトが適用される中央政府等、我が国の地方公共団体、地方公共団体金融機構、我が国の政府関係機関、外国の中央政府以外の公共部門、国際開発銀行、及び金融機関または第一種金融商品取引業者、これら以外の主体で長期格付がAーまたはA3以上の格付を付与しているものを適格保証人とし、エクスポージャーのうち適格保証人に保証された被保証部分について、被保証債権のリスク・ウェイトに代えて、保証人のリスク・ウェイトを適用しています。

貸出金と自組合貯金の相殺については、①取引相手の債務超過、破産手続開始の決定その他これらに類する事由にかかわらず、貸出金と自組合貯金の相殺が法的に有効であることを示す十分な根拠を有していること、②同一の取引相手との間で相殺契約下にある貸出金と自組合貯金をいずれの時点においても特定することができること、③自組合貯金が継続されないリスクが監視及び管理されていること、④貸出金と自組合貯金の相殺後の額が、監視および管理されていること、の条件をすべて満たす場合に、相殺契約下にある貸出金と自組合貯金の相殺後の額を信用リスク削減手法適用後のエクスポージャー額としています。

担保に関する評価及び管理方針は、一定のルールのもと定期的に担保確認及び評価の見直しを行っています。

なお、主要な担保の種類は自組合貯金です。

②信用リスク削減手法が適用されたエクスポージャーの額

(単位：百万円)

	平成 26 年度		平成 27 年度	
	適格金融資産担保	保 証	適格金融資産担保	保 証
地方公共団体金融機構向け	-	199	-	199
我が国の政府関係機関向け	-	502	-	501
地方三公社向け	-	656	-	655
金融機関向け及び第一種金融商品取引業者向け	-	-	-	-
法人等向け	206	-	140	-
中小企業等向け及び個人向け	79	19	81	14
抵当権付住宅ローン	-	-	-	-
不動産取得等事業向け	-	-	-	-
三月以上延滞等	-	-	-	-
証券化	-	-	-	-
中央清算機関関連	-	-	-	-
上記以外	-	-	236	-
合計	285	1,377	222	1,370

- 注：1. 「エクスポージャー」とは、リスクにさらされている資産(オフ・バランスを含む)のことをいい、主なものとしては貸出金や有価証券等が該当します。
2. 「三月以上延滞等」とは、元本又は利息の支払が約定支払日の翌日から3か月以上延滞しているエクスポージャー及び「金融機関向け及び第一種金融商品取引業者向け」、「法人等向け」等においてリスク・ウェイトが150%になったエクスポージャーのことです。
3. 「証券化(証券化エクスポージャー)」とは、原資産にかかる信用リスクを優先劣後構造のある二以上のエクスポージャーに階層化し、その一部または全部を第三者に移転する性質を有する取引にかかるエクスポージャーのことです。
4. 「上記以外」には、現金、取立未済手形、未決済取引、その他の資産(固定資産等)等が含まれます。
5. 信用リスク削減手法に「クレジット・デリバティブ」はありません。

(5) 派生商品取引及び長期決済期間取引の取引相手のリスクに関する事項  
 該当する取引はありません。

(6) 証券化エクスポージャーに関する事項  
 該当する取引はありません。

(7) 出資その他これに類するエクスポージャーに関する事項

① 出資その他これに類するエクスポージャーに関するリスク管理の方針及び手続の概要

「出資その他これに類するエクスポージャー」とは主に貸借対照表上の有価証券勘定及び外部出資勘定の株式又は出資として計上されているものであり、当JAにおいては、これらを①子会社および関連会社株式、②その他有価証券、③系統及び系統外出資に区分して管理しています。

①子会社及び関連会社については、経営上も密接な連携を図ることにより、当JAの事業のより効率的運営を目的として、株式を保有しています。これらの会社の経営については毎期の決算書類の分析の他、毎月定期的な連絡会議を行う等適切な業況把握に努めています。

②その他の有価証券については中長期的な運用目的で保有するものであり、適切な市場リスクの把握およびコントロールに努めています。具体的には、市場動向や経済見通しなどの投資環境分析及びポートフォリオの状況やALMなどを考慮し、理事会で運用方針を定めるとともに経営層で構成するALM委員会を定期的に開催して、日常的な情報交換及び意思決定を行っています。運用部門は理事会で決定した運用方針及びALM委員会が決定された取引方針などにに基づき、有価証券の売買やリスクヘッジを行っています。運用部門が行った取引については企画管理部門が適切な執行を行っているかどうかチェックし定期的にリスク量の測定を行い経営層に報告しています。

③系統出資(県信連等のJAグループ等への出資)については、会員としての総会等への参画を通じた経営概況の監督に加え、日常的な協議を通じた連合会等の財務健全化を求めており、系統外出資についても同様の対応を行っています。

なお、これらの出資その他これに類するエクスポージャーの評価等については、①子会社及び関連会社については、取得原価を記載し、毀損の状況に応じて子会社等損失引当金を、②その他有価証券については時価評価を行った上で、取得原価との評価差額については、「その他有価証券評価差額金」として純資産の部に計上しています。③系統及び系統外出資については、取得原価を記載し、毀損の状況に応じて外部出資等損失引当金を設定しています。また、評価等重要な会計方針の変更等があれば、注記表にその旨記載することとしています。

②出資その他これに類するエクスポージャーの貸借対照表計上額及び時価

(単位：百万円)

	平成 26 年度		平成 27 年度	
	貸借対照表計上額	時価評価額	貸借対照表計上額	時価評価額
上 場	853	853	869	869
非 上 場	10,523	10,523	10,523	10,523
合 計	11,376	11,376	11,393	11,393

注：「時価評価額」は時価のあるものは時価、時価のないものは貸借対照表計上額の合計です。

③出資その他これに類するエクスポージャーの売却及び償却に伴う損益

(単位：百万円)

平成 26 年度			平成 27 年度		
売却益	売却損	償還額	売却益	売却損	償還額
-	-	-	-	-	-

④貸借対照表で認識され、損益計算書で認識されない評価損益の額(保有目的区分をその他有価証券としている株式・出資の評価損益等)

(単位：百万円)

平成 26 年度		平成 27 年度	
評価益	評価損	評価益	評価損
772	-	788	▲ 14

⑤貸借対照表及び損益計算書で認識されない評価損益の額(子会社・関連会社株式の評価損益等)

(単位：百万円)

平成 26 年度		平成 27 年度	
評価益	評価損	評価益	評価損
-	-	-	-

(8)金利リスクに関する事項

①金利リスクの算定方法の概要

金利リスクとは、金利変動に伴い損失を被るリスクで、資産と負債の金利又は期間のミスマッチが存在する中で金利が変動することにより、利益が減少ないし損失を被るリスクをいいます。

当JAでは、金利リスク量を計算する際の基本的な事項を「金利リスク量計算要領」に、またリスク情報の管理・報告にかかる事項を「余裕金運用等にかかるリスク管理手続」に定め、適切なリスクコントロールに努めています。具体的な金利リスクの算定方法、管理方法は以下のとおりです。

- ・市場金利が上下に2%変動した時(ただし0%を下限)に発生する経済価値の変化額(低下額)を金利リスク量として毎月算出しています。
- ・要求払貯金の金利リスク量は、明確な金利改定間隔がなく、貯金者の要求によって随時払い出される要求払貯金のうち、引き出されることなく長期間金融機関に滞留する貯金をコア貯金と定義し、①過去5年間の最低残高、②過去5年間の最大年間流出量を現残高から差し引いた残高、③現残高の50%相当額のうち、最小の額を上限とし、0～5年の期間に均等に振り分けて(平均残存2.5年)リスク量を算定しています。
- ・金利リスクは、運用勘定の金利リスク量と調達勘定の金利リスク量を相殺して算定します。

$$\text{金利リスク} = \text{運用勘定の金利リスク量} + \text{調達勘定の金利リスク量}(\blacktriangle)$$

算出した金利リスク量は毎月経営層に報告するとともに、四半期ごとにALM委員会および理事会に報告して承認を得ています。

また、これらの情報を踏まえ、四半期ごとに運用方針を策定しています。

②金利ショックに対する損益・経済価値の増減額

(単位：百万円)

	平成26年度	平成27年度
金利ショックに対する損益・経済価値の増減額	▲ 1,308	▲ 983

## 7. 連結情報

### (1) グループの概況

J Aしみずグループは当 J A、主としてスーパーマーケット事業を行う株式会社ジェイエイしみずサービス(子会社)、及び飲料製品製造事業を行う静岡ジェイエイフーズ株式会社(関連会社)で構成されています。

### (2) 子会社等の状況

会社名	株式会社ジェイエイしみずサービス	静岡ジェイエイフーズ株式会社
主たる営業所又は事務所の所在地	静岡市清水区梅ヶ谷 195	静岡市清水区庵原町 34-1
設立年月日	平成 4 年 10 月 1 日	平成 14 年 2 月 1 日
資本金	100 百万円	1,690 百万円
事業内容	スーパーマーケット事業 農産物販売事業 運輸事業 飲食事業	飲料製品製造事業
J Aしみず議決権比率	98.35%	49.11%
他の子会社の議決権比率	0.00%	0.00%
当期売上高	3,174 百万円	16,188 百万円
当期利益	11 百万円	104 百万円

### (3) 連結事業の概況(平成 27 年度)

#### ① 事業の概要

平成 27 年度の当 J A グループの連結決算は、株式会社ジェイエイしみずサービスを連結して、静岡ジェイエイフーズ株式会社について持分法を適用しております。

平成 27 年度の連結決算の内容は、連結経常収益 11,507 百万円、連結当期剰余金 350 百万円、連結純資産 19,917 百万円、連結総資産 295,147 百万円で、連結自己資本比率は 15.07%となっております。

#### ② 連結対象子会社等の事業概況

連結決算対象会社の各々の事業概況は次のとおりです。

株式会社ジェイエイしみずサービス(子会社)	静岡ジェイエイフーズ株式会社(関連会社)
<p>平成 27 年度事業については、売上高は計画比 95.7%と目標達成は出来なかったものの新たに取組んだ物流事業や店舗のテナント入替え、或いは営業費用の見直し等、改革を進めることにより「営業利益」段階では、計画目標を達成することが出来ました。</p> <p>主幹事業である「店舗事業」では、未だに治まらない「ドラッグストア」「ホームセンター」の相次ぐ出店が続く厳しい環境の中、地元の皆様や JA 組織をはじめ地域の諸団体のご協力を頂きながら計画達成を目指しました。青果を中心に生鮮商品を主体とした販売強化を目指してはありますが、今後更に「特徴ある店舗」運営を進めるため、これまで「テナント」に任せていた「鮮魚・寿司・惣菜」の一部の業者については、順次「自社営業」に切替え、新たに「専門職の雇入れ」を行ないました。お客様からの反応も良く、其々の部門で高い評価を頂いています。(売上高計画比 95.9%粗利益計画比 98.9%)</p> <p>「清水野菜村」については、生産環境の変化等により販売実績が伸び悩んでいます。後期に入り改善の兆しは見られるものの、早急な対策が必要となっております。(売上高 347,094 千円・前年比 91.2%)</p> <p>「物流事業」におきましては、大手飲料会社への営業活動も引続き取組むと共に、12 月には「しみずのみかん」のラッピングトラックを導入し、柑橘共選場から青果市場への輸送を始めました。</p> <p>又、新規事業として JA 配送センターからの個配事業及び、静岡ジェイエイフーズ株の製品出荷業務(興津工場・庵原工場)を手掛け、製造から出荷に至る一連の流れを効率的に改善するように取組みました。これらの事業を進める為、20 人余の従業員を新たに雇い入れました。今後とも、更に効率的な業務を進めることにより事業拡大を目指します。(売上高計画比 97.4% 粗利益計画比 103.9%)</p> <p>外販課においては、今期の柑橘販売情勢が特異であり、計画を大きく下回りました。(売上計画比 67.8%)従来からの「カタログ販売」の手法に頼り、積極的な営業展開が出来なかった事が大きな原因であった事が判った今、販売戦略の方向転換を行ない早期の改善を目指します。</p> <p>今回、「大北農協」との交流事業が農協間の姉妹提携にまで繋がったことから、大北農協の直営店舗のファーマーズマーケット「ええこの里」へ定期的な農産物の出荷を開始しました。今後も、清水農協の協力を受けながら、多角的な営業を積極的に行ない外販事業の安定的な展開を目指します。</p> <p>葬祭商材事業につきましては、JA メモリアルとの連携によりメモリアルホール・各地域での施行対応等、順調に対応する事が出来ました。今後とも、丁寧な取組みに心掛けます。</p> <p>総務部門では、コンプライアンス対応や内部管理、新たな事業に向けての要員確保等に取組みました。</p> <p>特記事項としては、JA しみず梅ヶ谷支店が JA しみずサービス本社 1 階に移転するに合せて、社屋の一部を JA バンクとして改修し、トイレ・休憩室を改装しました。</p> <p>継続中の「節電運動」については、従業員の意識改革により前年比 470 万円程の効果が上がりました。</p> <p>今後も当社の運営方針を曲げることなく、社員一丸となり堅実に業務遂行に努めます。</p>	<p>当会計期間におけるわが国経済は、政府の経済政策や日銀の金融政策の継続等を背景に、企業収益や雇用環境の改善および、原油価格の下落が進むなど、景気は緩やかに回復基調で推移しました。</p> <p>しかしながら、消費税増税の影響が残っていること、世界経済の減速による輸入品価格の上昇による個人消費回復の遅れ等の懸念材料もあることから、景気の先行きは依然として不透明な状況が続いております。</p> <p>飲料業界におきましては、消費者の製品に対する嗜好の変化や、容器に対する人気傾向の変化、また、コンビニエンスストアによるカウンターコーヒーの台頭などにより、企業間の販売競争・価格競争は激化しております。</p> <p>当社においては、製造数量は計画を達成することはできませんでしたが、収益性の高いボトル缶とアseptiックペット製品の受託に注力し、興津ボトル 2 ラインは 6,450 千ケース(計画比 97%前年比 125%)、庵原ペット 5 ラインは 3,277 千ケース(計画比 104%前年比 270%)と過去最高の受託となりました。</p> <p>当会計年度の売上高は、16,188,649 千円、売上総利益 1,028,993 千円、営業利益 160,380 千円、経常利益 151,702 千円、当期純利益 104,733 千円、当期末の繰越損失 807,881 千円となりました。</p> <p>&lt;部門別の概況&gt;</p> <ul style="list-style-type: none"> <li>・興津工場 受注数量の確保と安全・安心な製造を基本に、製造責任であるお客様情報発生防止と製造経費の進捗管理、工程異常削減、歩留改善、設備の効率化に取り組みました。 製造実績は 13,572 千ケース(計画比 94%、前年比 98%)でした。 ライン全体の製造歩留は 97.07%(目標 97.3%以上)で、稼働率は 95.55%(目標 97.0%以上)でした。 製造経費は 1,396,581 千円(計画比 95%、前年比 100%)となりました。</li> <li>・庵原工場 受注数量の確保と安全・安心な製造を基本に、製造責任であるお客様情報発生防止と製造経費の進捗管理、工程異常削減、歩留改善、設備の効率化に取り組みました。 製造実績は 9,900 千ケース(計画比 86%、前年比 103%)でした。 ライン全体の製造歩留は 95.36%(目標 96%以上)で、稼働率は 85.99%(目標 90.0%以上)でした。 製造経費は 1,843,196 千円(計画比 88%、前年比 98%)となりました。</li> </ul>

## (4)連結貸借対照表

科 目	平成 26 年度 (H27. 3. 31)	平成 27 年度 (H28. 3. 31)	科 目	平成 26 年度 (H27. 3. 31)	平成 27 年度 (H28. 3. 31)
<b>( 資 産 の 部 )</b>			<b>( 負 債 の 部 )</b>		
<b>1. 信用事業資産</b>	265,457,024	271,039,510	<b>1. 信用事業負債</b>	264,452,032	269,267,638
(1)現金	725,909	773,578	(1)貯金	263,331,560	267,832,799
(2)預金	171,113,867	176,936,202	(2)借入金	111,662	100,513
(3)有価証券	11,519,883	11,690,344	(3)その他の信用事業負債	1,008,808	1,334,325
(4)貸出金	82,169,952	81,724,711	<b>2. 共済事業負債</b>	1,055,944	1,091,033
(5)その他の信用事業資産	307,230	292,978	(1)共済借入金	356,434	308,189
(6)貸倒引当金	▲ 379,818	▲ 378,305	(2)共済資金	346,798	438,579
<b>2. 共済事業資産</b>	373,951	334,089	(3)その他の共済事業負債	352,711	344,264
(1)共済貸付金	357,118	309,440	<b>3. 経済事業負債</b>	1,073,056	1,015,535
(2)その他の共済事業資産	16,832	24,649	<b>4. 設備借入金</b>	-	-
<b>3. 経済事業資産</b>	1,025,158	975,539	<b>5. 雑負債</b>	1,354,007	1,961,413
(1)受取手形及び経済事業未収金	620,160	588,559	<b>6. 諸引当金</b>	1,973,770	1,894,806
(2)棚卸資産	416,354	392,538	(1)賞与引当金	183,701	182,916
(3)その他の経済事業資産	8,840	8,840	(2)退職給付に係る負債	1,728,122	1,644,129
(4)貸倒引当金	▲ 20,196	▲ 14,399	(3)役員退職慰労引当金	61,946	67,760
<b>4. 雑資産</b>	1,688,255	1,950,759	<b>負債の部 合計</b>	269,908,811	275,230,427
<b>5. 固定資産</b>	9,619,316	9,772,306	<b>( 純 資 産 の 部 )</b>		
(1)有形固定資産	9,594,712	9,749,803	<b>1. 組合員資本</b>	18,566,817	18,815,453
建物	8,689,962	8,511,498	(1)出資金	3,029,112	3,018,780
機械装置	1,647,397	1,643,569	(2)利益剰余金	15,544,347	15,804,256
土地	5,200,418	5,172,168	(3)処分未済持分	▲ 6,442	▲ 7,383
リース資産	789,754	1,223,982	(4)子会社の所有する親組合出資金	▲ 200	▲ 200
建設仮勘定	196,033	317,720	<b>2. 評価・換算差額金</b>	813,173	1,098,134
その他の有形固定資産	1,912,143	1,862,507	(1)その他有価証券評価差額金	823,854	1,071,466
減価償却累計額(控除)	▲ 8,840,998	▲ 8,981,642	(2)退職給付に係る調整累計額	▲ 10,680	26,668
(2)無形固定資産	24,603	22,503	<b>3. 少数株主持分</b>	3,390	-
<b>6. 外部出資</b>	10,836,795	10,904,486	<b>3. 非支配株主持分</b>	-	3,565
<b>7. 繰延税金資産</b>	291,693	170,889	<b>純資産の部 合計</b>	19,383,382	19,917,153
<b>資産の部 合計</b>	289,292,193	295,147,580	<b>負債及び純資産の部 合計</b>	289,292,193	295,147,580

注：千円未満を切り捨てて表示しているため、合計と内訳が一致しない場合があります。(以下、同様)

## (5)連結損益計算書

(単位：千円)

科 目	平成 26 年度 (H26. 4. 1~H27. 3. 31)	平成 27 年度 (H27. 4. 1~H28. 3. 31)	科 目	平成 26 年度 (H26. 4. 1~H27. 3. 31)	平成 27 年度 (H27. 4. 1~H28. 3. 31)
<b>1. 事業総利益</b>	4,804,184	4,939,834	<b>2. 事業管理費</b>	4,637,675	4,686,872
(1)信用事業収益	2,829,944	2,730,521	(1)人件費	3,306,836	3,400,305
資金運用収益	2,496,936	2,437,243	(2)その他事業管理費	1,330,838	1,286,566
(うち預金利息)	( 1,135,812)	( 1,146,886)	<b>事業利益</b>	166,509	252,962
(うち有価証券利息配当金)	( 143,815)	( 163,774)	<b>3. 事業外収益</b>	559,928	600,001
(うち貸出金利息)	( 1,217,173)	( 1,126,581)	(1)受取雑利息	7,207	7,229
(うちその他受入利息)	( 134)	( 1)	(2)受取出資配当金	137,590	130,932
役務取引等収益	83,487	84,116	(2)持分法による投資益	-	51,415
その他事業直接収益	187,812	131,241	(4)その他事業外収益	415,130	410,424
その他経常収益	61,708	77,919	<b>4. 事業外費用</b>	505,072	318,904
(2)信用事業費用	703,067	729,207	(1)支払雑利息	2,926	20,655
資金調達費用	179,163	194,756	(2)持分法による投資損	198,938	-
(うち貯金利息)	( 165,843)	( 178,358)	(3)その他事業外費用	303,207	298,248
(うち給付補填備金繰入)	( 5,229)	( 4,261)	<b>経常利益</b>	221,365	534,059
(うち借入金利息)	( 762)	( 665)	<b>5. 特別利益</b>	108,135	138,074
(うちその他支払利息)	( 7,328)	( 11,471)	(1)固定資産処分益	101,920	137,684
役務取引等費用	18,173	18,791	(2)その他の特別利益	6,214	390
その他経常費用	505,730	515,659	<b>6. 特別損失</b>	189,769	208,186
(うち貸倒引当金戻入益)	( ▲ 12,193)	( ▲ 1,513)	(1)固定資産処分損	42,348	43,103
<b>・信用事業総利益</b>	2,126,876	2,001,313	(2)減損損失	35,481	63,012
(3)共済事業収益	1,117,884	1,157,350	(3)その他の特別損失	111,938	102,070
共済付加収入	1,069,961	1,063,308	<b>税金等調整前当期利益</b>	139,731	463,947
その他の収益	47,922	94,042	<b>法人税、住民税及び事業税</b>	64,712	99,685
(4)共済事業費用	79,707	77,967	<b>過年度法人税等戻入額</b>	▲ 29,329	-
共済推進費及び共済保全費	58,498	52,852	<b>法人税等調整額</b>	45,121	13,764
その他の費用	21,209	25,115	<b>法人税等 合計</b>	80,504	113,450
<b>・共済事業総利益</b>	1,038,176	1,079,382	<b>少数株主損益調整前当期利益</b>	59,226	-
(5)購買事業収益	6,064,275	6,478,034	<b>少数株主利益</b>	203	-
購買品供給高	5,981,873	6,412,197	<b>当期利益</b>	-	350,497
その他の収益	82,402	65,836	<b>非支配株主利益</b>	-	224
(6)購買事業費用	5,001,069	5,024,206	<b>当期剰余金</b>	59,022	350,272
購買品供給原価	4,633,363	4,784,543			
購買供給費	361,457	241,794			
その他の費用	6,249	▲ 2,131			
<b>・購買事業総利益</b>	1,063,205	1,453,827			
(7)販売事業収益	3,995,886	867,208			
販売品販売高	3,913,777	738,558			
販売手数料	-	47,586			
その他の収益	82,108	81,063			
(8)販売事業費用	3,775,151	618,001			
販売品販売原価	3,721,403	567,052			
販売費	32,087	29,463			
その他の費用	21,660	21,485			
<b>・販売事業総利益</b>	220,735	249,207			
(9)その他事業収益	980,404	274,184			
(10)その他事業費用	625,213	118,081			
<b>・その他事業総利益</b>	355,190	156,103			

## (6)連結キャッシュ・フロー計算書

(単位：千円)

科 目	平成 26 年度 (H26. 4. 1~H27. 3. 31)	平成 27 年度 (H27. 4. 1~H28. 3. 31)	科 目	平成 26 年度 (H26. 4. 1~H27. 3. 31)	平成 27 年度 (H27. 4. 1~H28. 3. 31)
<b>1. 事業活動によるキャッシュ・フロー</b>			<b>2. 投資活動によるキャッシュ・フロー</b>		
税金等調整前当期利益	139,731	463,947	有価証券の取得による支出	▲ 31,102,377	▲ 19,380,275
減価償却費	413,796	429,369	有価証券の売却による収入	30,082,334	19,392,810
減損損失	35,481	63,012	有価証券の償還による収入	2,010,344	299,952
連結調整勘定償却額	291	-	補助金の受入れによる収入	47	390
貸倒引当金の増減額(▲は減少)	▲ 45,315	▲ 9,342	固定資産の取得による支出	▲ 318,461	72,653
賞与引当金の増減額(▲は減少)	▲ 3,094	▲ 785	固定資産の売却による収入	189,640	154,693
退職給付引当金の増減額(▲は減少)	▲ 55,697	▲ 32,612	固定資産の除去による支出	▲ 87,781	▲ 69,052
役員退職慰労引当金の増減額(▲は減少)	▲ 19,260	5,814	資産除去債務からの支出	▲ 2,568	▲ 6,606
信用事業資金運用収益	▲ 2,502,642	▲ 2,443,611	外部出資による支出	▲ 400	-
信用事業資金調達費用	179,163	194,756	外部出資の売却等による収入	110	-
共済貸付金利息	▲ 10,033	▲ 8,694	<b>投資活動によるキャッシュ・フロー</b>	770,886	464,563
共済借入金利息	9,942	8,714	<b>3. 財務活動によるキャッシュ・フロー</b>		
受取雑利息及び受取出資配当金	▲ 144,798	▲ 138,162	設備借入金の返済による支出	▲ 65,850	-
支払雑利息	2,926	20,655	リース債務の返済による支出	▲ 69,471	▲ 85,152
有価証券関係損益(▲は益)	▲ 182,106	▲ 158,605	出資の増額による収入	101,779	23,440
固定資産売却損益(▲は益)	▲ 59,571	▲ 94,581	出資の払戻しによる支出	▲ 114,361	▲ 33,180
固定資産除去費用	87,781	69,052	持分の取得による支出	▲ 8,178	▲ 6,442
資産売却債務の増加額	488	321	持分の譲渡による収入	8,785	6,442
一般補助金収益	▲ 47	▲ 390	出資配当金の支払額	▲ 90,623	▲ 90,362
持分法による投資損益(▲は益)	198,938	▲ 51,415	少数株主への配当金支払額	▲ 40	-
<b>(信用事業活動による資産及び負債の増減)</b>			非支配株主への配当金支払額	-	▲ 49
貸出金の純増(▲)減	350,144	445,240	<small>連結範囲の変更に伴わない子会社及び子法人等の株式の売却による収入</small>	300	-
預金の純増(▲)減	▲ 3,490,000	▲ 4,500,000	<b>財務活動によるキャッシュ・フロー</b>	▲ 237,660	▲ 185,304
貯金の純増減(▲)	3,040,897	4,501,238	<b>5. 現金及び現金同等物の増加額</b>	944,235	1,370,004
信用事業借入金の純増減(▲)	▲ 10,581	▲ 11,149	<b>6. 現金及び現金同等物の期首残高</b>	6,121,541	7,065,777
その他の信用事業資産の純増(▲)減	24,330	13,625	<b>7. 現金及び現金同等物の期末残高</b>	7,065,777	8,435,781
その他の信用事業負債の純増減(▲)	57,660	288,050			
<b>(共済事業活動による資産及び負債の増減)</b>					
共済貸付金の純増(▲)減	11,861	47,678			
共済借入金の純増減(▲)	▲ 9,285	▲ 48,245			
共済資金の純増減(▲)	▲ 9,115	91,780			
未経過共済付加入の純増減(▲)	▲ 20,348	▲ 9,577			
その他の共済事業資産の純増(▲)減	▲ 2,559	▲ 8,529			
その他の共済事業負債の純増減(▲)	986	1,847			
<b>(経済事業活動による資産及び負債の増減)</b>					
受取手形及び経済事業未収金の純増(▲)減	100,355	32,548			
経済受託債権の純増(▲)減	9,160	▲ 947			
棚卸資産の純増(▲)減	52,917	23,815			
支払手形及び経済事業未払金の純増減(▲)	▲ 177,951	▲ 59,727			
経済受託債務の純増減(▲)	▲ 169	2,207			
<b>(その他の資産及び負債の増減)</b>					
その他の資産の純増(▲)減	▲ 11,919	▲ 260,467			
その他の負債の純増減(▲)	105,485	▲ 120,703			
信用事業資金運用による収入	2,529,488	2,443,932			
信用事業資金調達による支出	▲ 168,095	▲ 156,984			
共済貸付金利息による収入	10,471	9,407			
共済借入金利息による支出	▲ 10,459	▲ 9,430			
<b>小 計</b>	429,252	1,033,051			
雑利息及び出資配当金の受取額	144,801	138,157			
雑利息の支払額	▲ 2,926	▲ 20,516			
法人税等の支払額	▲ 160,117	▲ 59,947			
<b>事業活動によるキャッシュ・フロー</b>	411,009	1,090,745			



## (7)連結注記表

平成 26 年度 (H26. 4. 1～H27. 3. 31)	平成 27 年度 (H27. 4. 1～H28. 3. 31)												
<p><b>I. 連結計算書類作成のための基本となる重要な事項に関する注記</b></p> <p>(1) 連結の範囲に関する事項  ① 連結子会社等の数 1社 株式会社ジェイエイしみずサービス  ② 非連結子会社等はありません。</p> <p>(2) 持分法の適用に関する事項  ① 持分法を適用した非連結子会社等・関連会社等の数 1社 静岡ジェイエイフーズ株式会社  ② 持分法を適用しない非連結子会社等・関連会社等はありません。</p> <p>(3) 連結される子会社及び子法人等の事業年度に関する事項  ① 連結されるすべての子会社の事業年度末日は、連結決算日と一致しています。</p> <p>(4) のれんの償却に関する事項  のれんについては重要性がない為、連結会計年度で一時的償却しています。のれんの償却額は291千円で、その他事業管理費として処理しています。</p> <p>(5) 剰余金処分項目等の取扱いに関する事項  連結剰余金計算書は、連結会計期間において確定した利益処分に基づいて作成しています。</p> <p>(6) 連結キャッシュ・フロー計算書における現金及び現金同等物の範囲  ① 連結貸借対照表上の「現金」及び「預金」の中の当座預金、普通預金、通知預金となっています。  ② 現金及び現金同等物の期末残高と連結貸借対照表に記載されている科目の金額との関係は次のとおりです。</p> <table style="width: 100%; border-collapse: collapse;"> <tr> <td style="width: 60%;">現金及び預金勘定</td> <td style="text-align: right;">171,839,777千円</td> </tr> <tr> <td>別段預金及び定期性預金</td> <td style="text-align: right;">▲164,774,000千円</td> </tr> <tr> <td>現金及び現金同等物</td> <td style="text-align: right;">7,065,777千円</td> </tr> </table>	現金及び預金勘定	171,839,777千円	別段預金及び定期性預金	▲164,774,000千円	現金及び現金同等物	7,065,777千円	<p><b>I. 連結計算書類作成のための基本となる重要な事項に関する注記</b></p> <p>(1) 連結の範囲に関する事項  同左</p> <p>(2) 持分法の適用に関する事項  同左</p> <p>(3) 連結される子会社及び子法人等の連結事業年度に関する事項  ① 連結されるすべての子会社の連結事業年度末日は、連結決算日と一致しています。</p> <p>(4) のれんの償却に関する事項  のれんは発生しておりません。</p> <p>(5) 剰余金処分項目等の取扱いに関する事項  同左</p> <p>(6) 連結キャッシュ・フロー計算書における現金及び現金同等物の範囲  ① 同左  ② 現金及び現金同等物の期末残高と連結貸借対照表に記載されている科目の金額との関係は次のとおりです。</p> <table style="width: 100%; border-collapse: collapse;"> <tr> <td style="width: 60%;">現金及び預金勘定</td> <td style="text-align: right;">177,709,781千円</td> </tr> <tr> <td>別段預金及び定期性預金</td> <td style="text-align: right;">▲169,274,000千円</td> </tr> <tr> <td>現金及び現金同等物</td> <td style="text-align: right;">8,435,781千円</td> </tr> </table>	現金及び預金勘定	177,709,781千円	別段預金及び定期性預金	▲169,274,000千円	現金及び現金同等物	8,435,781千円
現金及び預金勘定	171,839,777千円												
別段預金及び定期性預金	▲164,774,000千円												
現金及び現金同等物	7,065,777千円												
現金及び預金勘定	177,709,781千円												
別段預金及び定期性預金	▲169,274,000千円												
現金及び現金同等物	8,435,781千円												
<p><b>II. 重要な会計方針に係る事項に関する注記</b></p> <p>1. 有価証券(外部出資を含みます。)の評価基準及び評価方法は次のとおりです。  (1) 満期保有目的の債券については、移動平均法に基づく償却原価法(定額法)により行っています。  (2) その他有価証券のうち時価のあるものについては連結決算日の市場価格等に基づく時価法、時価のないものについては移動平均法に基づく原価法または償却原価法(定額法)により行っています。  (3) その他有価証券の評価差額については、全部純資産直入法により処理し、売却原価は移動平均法により算出しています。</p> <p>2. 棚卸資産の評価基準及び評価方法は、以下の方法により行っています。  (1) 購入品については、売価還元法に基づく原価法(収益性の低下による簿価切下げの方法)により行っています。  (2) その他棚卸資産(販売品)については、最終仕入原価法に基づく原価法(収益性の低下による簿価切下げの方法)により行っています。</p> <p>3. 固定資産の減価償却は、それぞれ次の方法により行っています。  (1) 有形固定資産は定率法によっています。ただし、平成10年4月1日以降取得した建物(建物附属設備は除く。)については、定額法によっています。  なお、耐用年数及び残存価額については、法人税法に規定する方法と同一の基準によっています。  (2) 無形固定資産は定額法によっています。  (3) リース資産はリース期間を耐用年数とし、残存価額を零とする定額法により償却しています。</p> <p>4. 引当金は、それぞれ次の基準により計上しています。  (1) 貸倒引当金  当組合は、債権の貸倒れによる損失に備えるため、資産自己査定基準及び静岡県農協決算処理基準に基づき、次のとおり計上しています。  破産、銀行取引停止等の法的又は形式的に経営破綻の事実が発生している先(破綻先)に係る債権及びそれと同等の状況にある先(実質破綻先)の債権については、債権額から担保の処分可能見込額及び保証による回収可能見込額を控除し、その残額を計上しています。また、現在は経営破綻の状況にはないが今後経営破綻に陥る可能性が大きいと認められる先(破綻懸念先)に係る債権については、債権額から担保の処分可能見込額及び保証による回収可能見込額を控除し、その残額から当該キャッシュ・フローによる回収見込額を控除した差額を引当てています。  上記以外の債権については、貸倒実績率で算定した金額と税法繰入限度額のいずれ</p>	<p><b>II. 重要な会計方針に係る事項に関する注記</b></p> <p>1. 有価証券(外部出資を含みます。)の評価基準及び評価方法は次のとおりです。  同左</p> <p>2. 棚卸資産の評価基準及び評価方法は、以下の方法により行っています。  同左</p> <p>3. 固定資産の減価償却は、それぞれ次の方法により行っています。  同左</p> <p>4. 引当金は、それぞれ次の基準により計上しています。  (1) 貸倒引当金  当組合は、債権の貸倒れによる損失に備えるため、資産自己査定基準及び静岡県農協決算処理基準に基づき、次のとおり計上しています。  破産、銀行取引停止等の法的又は形式的に経営破綻の事実が発生している先(破綻先)に係る債権及びそれと同等の状況にある先(実質破綻先)の債権については、債権額から担保の処分可能見込額及び保証による回収可能見込額を控除し、その残額を計上しています。また、現在は経営破綻の状況にはないが今後経営破綻に陥る可能性が大きいと認められる先(破綻懸念先)に係る債権については、債権額から担保の処分可能見込額及び保証による回収可能見込額を控除し、その残額から当該キャッシュ・フローによる回収見込額を控除した差額を引当てています。  上記以外の債権については、貸倒実績率で算定した金額と税法繰入限度額のいずれ</p>												

が多い金額を計上しています。

この基準に基づき、当連結事業年度は租税特別措置法第 57 条の 9 により算定した金額に基づき計上しています。

すべての債権は資産自己査定基準に基づき、本店各部署及び支店において資産査定を実施し、当該部署から独立した監査室が査定結果を監査しており、その結果に基づいて上記の引当てを行っています。

子会社は、当組合に準じて資産自己査定を実施し必要と認められた額を引当てておりません。

なお、破綻先及び実質破綻先に対する債権のうち、取立不能と認められる額 24,115 千円については、貸倒引当金の計上にかえて、帳簿価額を直接減額しています。

## (2)退職給付に係る負債

当組合は、職員の退職給付に備えるため、当連結事業年度末の退職給付債務の見込額から一般財団法人静岡県農業協同組合共済会との職員退職給付契約に基づく給付金の総額及び年金資産の見込額の合計額を控除した額を計上しています。加えて、職員の早期退職による割増退職金の給付に備えるため、静岡県農協決算処理基準に基づき、割増退職金期末要支給額に割増退職金給付対象者の一定期間の退職実績から算出した退職率を乗じた額を計上しています。

### ①退職給付見込額の期間帰属方法

退職給付債務の算定にあたり、退職給付見込額を当連結事業年度までの期間に帰属させる方法については、期間定額基準(給付算定基準)によっています。

### ②数理計算上の差異、過去勤務費用及び会計基準変更時差異の費用処理方法

数理計算上の差異については、各連結事業年度の発生時における職員の平均残存勤務期間以内の一定の年数(10年)による定額法により按分した額を、それぞれ発生翌事業年度から費用処理することとしています。

子会社については、社員の退職給付に備えるため、自己都合退職による期末要支給額から一般財団法人静岡県農業協同組合共済会との退職金共済契約に基づく積立金の総額を控除した額を計上しています。

## (会計方針の変更)

「退職給付に関する会計基準」(企業会計基準第 26 号 平成 24 年 5 月 17 日。以下、「退職給付会計基準」といいます。)及び「退職給付に関する会計基準の適用指針」(企業会計基準適用指針第 25 号 平成 24 年 5 月 17 日)が平成 26 年 4 月 1 日以後開始する連結事業年度の期首から適用されることになったことに伴い、当連結事業年度よりこれらの会計基準等を適用しています。

これに伴い、退職給付債務及び勤務費用の計算方法を見直し、割引率の決定方法について職員の平均残存勤務期間に近似した年数に基づく割引率から、退職給付の支払見込期間及び支払見込期間ごとの金額を反映した単一の加重平均割引率を使用する方法へ変更しました。

退職給付会計基準等の適用については、退職給付会計基準第 37 項に定める経過的な扱いに従って、当連結事業年度の期首において、退職給付債務及び勤務費用の計算方法の変更に伴う影響額を当連結事業年度の期首の利益剰余金に加減しています。

この結果、当連結事業年度の期首の利益剰余金が 341,034 千円減少しています。また、当連結事業年度の事業利益、経常利益及び税引前当期利益はそれぞれ 264 千円増加しています。

## (3)賞与引当金

従業員への賞与の支給に充てるため、支給見込額の当連結事業年度負担額を計上しています。

## (4)役員退職慰労引当金

役員への退職慰労金の支給に充てるため、農協役員退任慰労金積立基準に基づき、期末要支給額に相当する額を計上しています。

## 5. リース取引の処理方法

リース物件の所有権が借主に移転すると認められるもの以外のファイナンス・リース取引で、会計基準適用初年度開始前に取引を行ったものについては、通常の賃貸借取引に係る方法に準じた会計処理によっています。

## 6. 消費税及び地方消費税の会計処理は、税抜き方式によっています。

7. 記載金額は、千円未満を切り捨てて表示しており、金額千円未満の科目については「0」で表示をしています。また、取引があるが期末に残高が無い勘定科目は、「-」で表示をしています。

が多い金額を計上しています。

この基準に基づき、当連結事業年度は租税特別措置法第 57 条の 9 により算定した金額に基づき計上しています。

すべての債権は資産自己査定基準に基づき、本店各部署及び支店において資産査定を実施し、当該部署から独立した監査室が査定結果を監査しており、その結果に基づいて上記の引当てを行っています。

子会社は、当組合に準じて資産自己査定を実施し必要と認められた額を引当てておりません。

## (2)退職給付に係る負債

当組合は、職員の退職給付に備えるため、当連結事業年度末の退職給付債務の見込額から一般財団法人静岡県農協共済会との職員退職給付契約に基づく給付金の総額及び年金資産の見込額の合計額を控除した額を計上しています。加えて、職員の早期退職による割増退職金の給付に備えるため、静岡県農協決算処理基準に基づき、割増退職金期末要支給額に割増退職金給付対象者の一定期間の退職実績から算出した退職率を乗じた額を計上しています。

### ①退職給付見込額の期間帰属方法

退職給付債務の算定にあたり、退職給付見込額を当連結事業年度までの期間に帰属させる方法については、期間定額基準(給付算定基準)によっています。

### ②数理計算上の差異、過去勤務費用及び会計基準変更時差異の費用処理方法

数理計算上の差異については、各連結事業年度の発生時における職員の平均残存勤務期間以内の一定の年数(10年)による定額法により按分した額を、それぞれ発生翌事業年度から費用処理することとしています。

子会社については、社員の退職給付に備えるため、自己都合退職による期末要支給額から一般財団法人静岡県農協共済会との退職金共済契約に基づく積立金の総額を控除した額を計上しており、退職給付に係る債務及び退職給付費用の計算に、退職給付に係る期末自己都合要支給額を退職給付債務とする方法を用いた簡便法を適用しています。

## (3)賞与引当金

同左

## (4)役員退職慰労引当金

同左

## 5. リース取引の処理方法

同左

## 6. 同左

## 7. 同左

### Ⅲ. 連結貸借対照表に関する注記

1. 固定資産の圧縮記帳額は、1,100,953千円であり、その内訳は次のとおりです。

建 物	191,567千円	建物付属設備	76,997千円
構 築 物	62,182千円	機械及び装置	765,081千円
器具及び備品	3,713千円	無形固定資産	1,408千円

2. 連結貸借対照表に計上した固定資産のほか、リース契約により使用している建物等があります。

(1)所有権移転外リース取引の未経過リース料は次のとおりです。

(単位：千円)

	1年以内	1年超	合 計
未経過リース料	33,791	381,990	415,781

(2)ファイナンス・リース取引以外のリース取引(オペレーティング・リース取引)については、通常の賃貸借取引にかかる方法に準じた会計処理によっています。なお、未経過リース料は次のとおりです。

(単位：千円)

	1年以内	1年超	合 計
未経過リース料	71,189	101,149	172,338

上記未経過リース料は、解約不能なオペレーティング・リース取引の未経過リース料と解約可能なオペレーティング・リース取引の解約金の合計額です。(解約可能なオペレーティング・リースの解約金は1年以内の未経過リース料に含めています)

3. 担保に供されている資産は次のとおりです。

関連会社である静岡ジェイエイフーズ株式会社の静岡県信用農業協同組合連合会からの借入(当座貸越)に対し、1,250,000千円を限度として静岡県経済農業協同組合連合会と連帯して保証し、定期預金490,000千円を担保に供しています。なお、決算日時点での借入残高はありません。

4. 理事及び監事に対する金銭債権の総額は18,693千円であり、金銭債務はありません。

5. 貸出金のうち破綻先債権、延滞債権、3か月以上延滞債権及び貸出条件緩和債権に該当する貸出金の合計額は1,775,412千円であり、その内容は次のとおりです。なお、これらの貸出金の額は貸倒引当金控除前の額です。

①貸出金のうち、破綻先債権額は39,469千円、延滞債権額は1,424,963千円です。

なお、破綻先債権とは、元本又は利息の遅延が相当期間継続していること、その他の事由により元本又は利息の取立て又は弁済の見込みがないものとして未収利息を計上しなかった貸出金(貸倒償却を行った部分を除く。以下「未収利息不計上貸出金」という。)のうち、法人税法施行令(昭和40年政令第97号)第96条第1項第3号のイからホまでに掲げる事由又は同項第4号に規定する事由が生じている貸出金です。

また、延滞債権とは、未収利息不計上貸出金であって、破綻先債権及び債務者の経営再建又は支援を図ることを目的として利息の支払を猶予した貸出金以外の貸出金です。

②貸出金のうち、3か月以上延滞債権はありません。

なお、3か月以上延滞債権とは、元本又は利息の支払が約定支払日の翌日から3か月以上遅延している貸出金で破綻先債権及び延滞債権に該当しない貸出金です。

③貸出金のうち、貸出条件緩和債権額は310,979千円です。

### Ⅲ. 表示方法の変更に関する注記

1. 販売事業における損益計算書の表示方法の変更

従来、受託販売と買取販売を区別せず販売品販売高で表示してきましたが、事業収益・費用をより適正に表示するため、当連結事業年度より受託販売については受託手数料のみ表示する方法に変更しています。この変更による販売事業総利益及び事業利益以下の各利益への影響はありません。

2. 臨時職員等に係る人件費の表示方法の変更

従来、正職員以外の従業員給料手当は購買事業及び販売事業に労務費として直接費に計上していましたが、臨時職員等の雇用形態が信用事業や共済事業等の正職員と同様の常雇的な勤務形態となってきたことから、当連結事業年度から人件費に計上しています。

この結果、当連結事業年度の購買事業費用が100,846千円、販売事業費用が12,935千円減少し、事業総利益が113,782千円増加しました。また、事業管理費の人件費が113,782千円増加しましたが、事業利益以下の損益には影響はありません。

3. 少数株主持分の科目名の変更

農業協同組合法施行規則の改正により、連結貸借対照表の少数株主持分を非支配株主持分に変更し、連結損益計算書、連結キャッシュ・フロー計算書も旧少数株主持分に係る当該科目名を非支配株主持分に変更等しています。

### Ⅳ. 連結貸借対照表に関する注記

1. 固定資産の圧縮記帳額は、1,094,683千円であり、その内訳は次のとおりです。

建 物	187,775千円	建物付属設備	74,519千円
構 築 物	62,182千円	機械及び装置	765,081千円
器具及び備品	3,713千円	無形固定資産	1,408千円

2. 連結貸借対照表に計上した固定資産のほか、リース契約により使用している建物等があります。

(1)所有権移転外リース取引の未経過リース料は次のとおりです。

(単位：千円)

	1年以内	1年超	合 計
未経過リース料	39,724	354,569	394,293

(2)ファイナンス・リース取引以外のリース取引(オペレーティング・リース取引)については、通常の賃貸借取引にかかる方法に準じた会計処理によっています。なお、未経過リース料は次のとおりです。

(単位：千円)

	1年以内	1年超	合 計
未経過リース料	205,747	494,021	699,769

上記未経過リース料は、解約不能なオペレーティング・リース取引の未経過リース料と解約可能なオペレーティング・リース取引の解約金の合計額です。(解約可能なオペレーティング・リースの解約金は1年以内の未経過リース料に含めています)

3. 担保に供されている資産は次のとおりです。

同左

4. 貸出金のうち破綻先債権、延滞債権、3か月以上延滞債権及び貸出条件緩和債権に該当する貸出金の合計額は1,487,550千円であり、その内容は次のとおりです。なお、これらの貸出金の額は貸倒引当金控除前の額です。

①貸出金のうち、破綻先債権額は29,980千円、延滞債権額は1,210,269千円です。

なお、破綻先債権とは、元本又は利息の遅延が相当期間継続していること、その他の事由により元本又は利息の取立て又は弁済の見込みがないものとして未収利息を計上しなかった貸出金(貸倒償却を行った部分を除く。以下「未収利息不計上貸出金」という。)のうち、法人税法施行令(昭和40年政令第97号)第96条第1項第3号のイからホまでに掲げる事由又は同項第4号に規定する事由が生じている貸出金です。

また、延滞債権とは、未収利息不計上貸出金であって、破綻先債権及び債務者の経営再建又は支援を図ることを目的として利息の支払を猶予した貸出金以外の貸出金です。

②同左

③貸出金のうち、貸出条件緩和債権額は247,300千円です。

なお、貸出条件緩和債権とは、債務者の経営再建又は支援を図ることを目的として、金利の減免、利息の支払猶予、元本の返済猶予、債権放棄その他の債務者に有利な取決めを行った貸出金で破綻先債権、延滞債権及び3か月以上延滞債権に該当しない貸出金です。

#### IV. 連結損益計算書に関する注記

1. 当連結事業年度における固定資産減損会計の適用状況は次のとおりです。

(1) 投資の意思決定を行う単位としてグルーピングを行い、事業用店舗については原則として基幹支店単位で、貸貸用固定資産及び遊休資産については各資産単位でグルーピングしています。また、本店、農業関連の共同利用施設等については、独立したキャッシュ・フローを生み出さないことから、共用資産に区分しています。

(2) 当連結事業年度において固定資産の減損損失を次のとおり計上しています。

(単位：千円)

用途	種類	場所	減損損失額
事業所 2件	土地及び建物等	静岡市清水区	1,534
遊休 5件	土地及び建物等	静岡市清水区	33,427
賃貸 3件	土地及び建物等	静岡市清水区	519
計			35,481

これらの資産グループは、事業キャッシュ・フローの低下及び継続的な地価の下落により、帳簿価額を回収可能価額まで減額し、当該減少額を減損損失として特別損失に計上しています。

なお、回収可能価額は正味売却価額により測定しており、固定資産税評価額等に基づき算定しています。

#### V. 金融商品の時価等に関する注記

1. 金融商品の状況に関する事項

(1) 金融商品に対する取組方針

当組合は組合員や地域から預かった貯金を原資に、組合員や地域内の企業や団体などへ貸付け、残った余裕金を静岡県信用農業協同組合連合会へ預けているほか、国債や地方債などの債券、投資信託、株式等の有価証券による運用を行っています。

(2) 金融商品の内容およびそのリスク

当組合が保有する金融資産は、主として当組合管内の組合員等に対する貸出金及び有価証券であり貸出金は取引先の契約不履行によってもたらされる信用リスクに晒されています。

有価証券は主に債券であり、満期保有目的及び純投資目的(その他有価証券)で保有しています。これらは発行体の信用リスク、金利の変動リスク及び市場価格の変動リスクに晒されています。

(3) 金融商品にかかるリスク管理体制

①信用リスクの管理

当組合は、個別の重要案件又は大口案件については理事会において対応方針を決定しています。また、通常の貸出取引については、本店に金融部融資審査課を設置し各支店との連携を図りながら、与信審査を行っています。審査にあたっては、取引先のキャッシュ・フローなどにより償還能力の評価を行うとともに、担保評価基準など厳格な審査基準を設けて、与信判定を行っています。貸出取引において資産の健全性の維持・向上を図るため、資産の自己査定を厳正に行っています。不良債権については管理・回収方針を作成・実践し、資産の健全化に取り組んでいます。また、資産自己査定の結果、貸倒引当金については資産の償却・引当基準に基づき必要額を計上し、資産及び財務の健全化に努めています。

②市場リスクの管理

当組合では、金利リスク、価格変動リスクなどの市場性リスクを的確にコントロールすることにより、収益化及び財務の安定化を図っています。このため、財務の健全性維持と収益力強化とのバランスを重視したALMを基本に、資産・負債の金利感応度分析などを実施し、金融情勢の変化に機敏に対応できる柔軟な財務構造の構築に努めています。

とりわけ、有価証券運用については、市場動向や経済見通しなどの投資環境分析及び当組合の保有有価証券ポートフォリオの状況やALMなどを考慮し、理事会において運用方針を定めるとともに、経営層で構成するALM委員会を定期的に開催して、日常的な情報交換及び意思決定を行っています。運用部門は、理事会で決定した運用方針及びALM委員会で決定された方針などに基づき、有価証券の売買やリスクヘッジを行っています。運用部門が行った取引についてはリスク管理部門が適切な執行を行っているかどうかチェックし定期的にリスク量の測定を行い経営層に報告しています。

なお、貸出条件緩和債権とは、債務者の経営再建又は支援を図ることを目的として、金利の減免、利息の支払猶予、元本の返済猶予、債権放棄その他の債務者に有利な取決めを行った貸出金で破綻先債権、延滞債権及び3か月以上延滞債権に該当しない貸出金です。

#### V. 連結損益計算書に関する注記

1. 当連結事業年度における固定資産減損会計の適用状況は次のとおりです。

(1) 同左

(2) 当連結事業年度において固定資産の減損損失を次のとおり計上しています。

(単位：千円)

用途	種類	場所	減損損失額
事業所 2件	土地及び建物等	静岡市清水区	9,349
遊休 4件	土地及び建物等	静岡市清水区	39,544
賃貸 2件	土地及び建物等	静岡市清水区	14,119
計			63,012

これらの資産グループは、事業キャッシュ・フローの低下及び継続的な地価の下落により、帳簿価額を回収可能価額まで減額し、当該減少額を減損損失として特別損失に計上しています。

なお、回収可能価額は正味売却価額により測定しており、固定資産税評価額等に基づき算定しています。

#### VI. 金融商品の時価等に関する注記

1. 金融商品の状況に関する事項

(1) 金融商品に対する取組方針

同左

(2) 金融商品の内容およびそのリスク

同左

(3) 金融商品にかかるリスク管理体制

①信用リスクの管理

同左

②市場リスクの管理

同左

(市場リスクに係る定量的情報)

当組合で保有している金融商品はすべてトレーディング目的以外の金融商品です。当組合において、主要なリスク変数である金利リスクの影響を受ける主たる金融商品は、預金、貸出金、有価証券のうちその他有価証券に分類している債券、貯金及び借入金です。

当組合では、これらの金融資産及び金融負債について、期末後1年程度の金利の合理的な予想変動幅を用いた経済価値の変動額を、金利の変動リスクの管理にあたっての定量的分析に利用しています。

金利以外のすべてのリスク変数が一定であると仮定し、当連結事業年度末現在、指標となる金利が0.39%上昇したものと想定した場合には、経済価値が268,274千円減少するものと把握しています。

当該変動額は、金利を除くリスク変数が一定の場合を前提としており、金利とその他のリスク変数の相関を考慮していません。

また、金利の合理的な予想変動幅を超える変動が生じた場合には、算定額を超える影響が生じる可能性があります。

なお、経済価値変動額の計算において、分割実行案件にかかる未実行金額についても含めて計算しています。

③資金調達に係る流動性リスクの管理

当組合では、資金繰りリスクについては、運用・調達について月次の資金計画を作成し、安定的な流動性の確保に努めています。また、市場流動性リスクについては、投資判断を行う上での重要な要素と位置付け、商品ごとに異なる流動性(換金性)を把握したうえで、運用方針などの策定の際に検討を行っています。

(4)金融商品の時価等に関する事項についての補足説明

金融商品の時価には(時価に代わるものを含む)には、市場価格に基づく価格のほか、市場価格がない場合には合理的に算定された価格(これに準ずる価格を含む)が含まれています。当該価格の算定においては一定の前提条件等を採用しているため、異なる前提条件等によった場合、当該価格が異なることもあります。

2. 金融商品の時価等に関する事項

(1)金融商品の貸借対照表計上額および時価等

当年度末における貸借対照表計上額、時価およびこれらの差額については、次のとおりです。なお、時価を把握することが極めて困難と認められるものは、次表に含めず(3)に記載しています。

(単位：千円)

	連結貸借対照表計上額	時 価	差 額
預金	171,113,867	170,982,196	▲ 131,670
有価証券	11,519,883	11,257,491	▲ 262,391
満期保有目的の債券	1,253,508	1,286,286	32,778
その他有価証券	10,266,374	10,226,374	-
貸出金(※1)	82,891,163	87,051,890	3,439,515
貸倒引当金(※2)	▲ 382,091	-	-
貸倒引当金控除後	82,509,071	85,950,532	3,441,460
外部出資	858,248	858,248	-
資産 計	266,001,070	269,048,468	3,047,367
貯金	263,331,560	263,225,307	▲ 106,253
負債 計	263,331,560	263,225,307	▲ 106,253

(※1)貸出金には、連結貸借対照表雑資産に計上している職員福祉貸付金 721,211千円を含めています。

(※2)貸出金に対応する一般貸倒引当金及び個別貸倒引当金を控除しています。

(2)金融商品の時価の算定方法

【資産】

①預金

満期のない預金については、時価は帳簿価額と近似していることから、当該帳簿価額によっています。満期のある預金については、期間に基づく区分ごとに、リスクフリーレートである円Libor・スワップレートで割り引いた現在価値を時価に代わる金額として算定しています。

②貸出金

貸出金のうち、変動金利によるものは、短期間で市場金利を反映するため、貸出先の信用状態が実行後大きく異ならない限り、時価は帳簿価額と近似していることから当該帳簿価額によっています。一方、固定金利によるものは、貸出金の種類及び期間に基づく区分ごとに、元利金の合計額をリスクフリーレートである円Libor・スワップレートで割り引いた額から貸倒引当金を控除して時価に代わる金額として算定しています。

(市場リスクに係る定量的情報)

当組合で保有している金融商品はすべてトレーディング目的以外の金融商品です。当組合において、主要なリスク変数である金利リスクの影響を受ける主たる金融商品は、預金、貸出金、有価証券のうちその他有価証券に分類している債券、貯金及び借入金です。

当組合では、これらの金融資産及び金融負債について、期末後1年程度の金利の合理的な予想変動幅を用いた経済価値の変動額を、金利の変動リスクの管理にあたっての定量的分析に利用しています。

金利以外のすべてのリスク変数が一定であると仮定し、当連結事業年度末現在、指標となる金利が0.20%上昇したものと想定した場合には、経済価値が102,880千円減少するものと把握しています。

当該変動額は、金利を除くリスク変数が一定の場合を前提としており、金利とその他のリスク変数の相関を考慮していません。

また、金利の合理的な予想変動幅を超える変動が生じた場合には、算定額を超える影響が生じる可能性があります。

なお、経済価値変動額の計算において、分割実行案件にかかる未実行金額についても含めて計算しています。

③資金調達に係る流動性リスクの管理

同左

(4)金融商品の時価等に関する事項についての補足説明

同左

2. 金融商品の時価等に関する事項

(1)金融商品の連結貸借対照表計上額および時価等

当連結事業年度末における連結貸借対照表計上額、時価およびこれらの差額については、次のとおりです。なお、時価を把握することが極めて困難と認められるものは、次表に含めず(3)に記載しています。

(単位：千円)

	連結貸借対照表計上額	時 価	差 額
預金	176,936,202	176,911,116	▲ 25,086
有価証券	11,690,344	11,723,544	33,200
満期保有目的の債券	1,050,677	1,083,877	33,200
その他有価証券	10,639,667	10,639,667	-
貸出金(※1)	82,432,665	-	-
貸倒引当金(※2)	▲ 380,547	-	-
貸倒引当金控除後	82,052,118	84,162,907	2,110,789
外部出資	874,524	874,524	-
資産 計	271,553,190	273,672,094	2,118,903
貯金	267,832,799	267,975,756	142,956
負債 計	267,832,799	267,975,756	142,956

(※1)貸出金には、連結貸借対照表雑資産に計上している職員福祉貸付金 707,954千円を含めています。

(※2)同左

(2)金融商品の時価の算定方法

【資産】

①預金

同左

②貸出金

同左

なお、分割実行案件で未実行額がある場合には、元利金の合計額をリスクフリーレートである円Libor・スワップレートで割り引いた額に、帳簿価額に未実行額を加えた額に対する帳簿価額の割合を乗じ、貸倒引当金を控除した額を時価に代わる金額として算定しています。

また、延滞の生じている債権・期限の利益を喪失した債権等について帳簿価額から貸倒引当金を控除した額を時価に代わる金額としています。

### ③有価証券及び外部出資

株式は取引所の価格により、債券は取引金融機関等から提示された価格によります。また、投資信託については公表されている基準価格によります。

## 【負債】

### ①貯金

要求払貯金については、決算日に要求された場合の支払額(帳簿価額)を時価とみなしています。また、定期貯金については、期間に基づく区分ごとに、将来のキャッシュ・フローをリスクフリーレートである円Libor・スワップレートで割り引いた現在価値を時価に代わる金額として算定しています。

### ②借入金及び設備借入金

借入金及び設備借入金のうち、変動金利によるものは、短期間で市場金利を反映し、また、当組合の信用状態は実行後大きく異なっていないことから、時価は帳簿価額と近似していると考えられるため、当該帳簿価額によります。

固定金利によるものは、一定の期間ごとに区分した当該借入金の元利金の合計額をリスクフリーレートである円Libor・スワップレートで割り引いた現在価値を時価に代わる金額として算定しています。

(3)時価を把握することが極めて困難と認められる金融商品は次のとおりであり、これらは(1)の金融商品の時価情報に含まれていません。

区分	連結貸借対照表計上額
外部出資(※1)	9,978,546

(※1)外部出資のうち、市場価格のある株式以外のものについては、時価を把握することが極めて困難であると認められるため、時価開示の対象とはしていません。

(※2)持分法適用の関連会社への外部出資を除いています。

### (4)金銭債権および満期のある有価証券の決算日後の償還予定額

(単位：千円)

	1年以内	1年超 2年以内	2年超 3年以内	3年超 4年以内	4年超 5年以内	5年超
預金	171,113,867					
有価証券						
満期保有目的の債券	200,000	100,000	-	400,000	-	542,000
その他有価証券のうち満期があるもの	100,000	407,000	200,000	500,000	1,500,000	7,095,170
貸出金(※1,2,3)	9,047,271	5,369,974	5,733,269	5,871,043	4,308,466	51,728,644
合計	180,461,138	5,903,974	5,933,269	6,771,043	5,808,466	59,365,814

(※1)貸出金のうち、当座貸越 2,215,388 千円については「1年以内」に含めています。また期限のない劣後特約付ローン 3,400,000 千円については「5年超」に含めています。

(※2)貸出金のうち、3ヶ月以上延滞債権・期限の利益を喪失した債権等 62,556 千円は償還の予定が見込まれないため、含めていません。

(※3)貸出金の分割実行案件のうち、貸付決定金額の一部実行案件 21,725 千円は償還日が特定できないため、含めていません。

### (5)その他の有利子負債の決算日後の返済予定額

(単位：千円)

	1年以内	1年超 2年以内	2年超 3年以内	3年超 4年以内	4年超 5年以内	5年超
貯金(※1)	234,187,725	12,225,615	14,762,718	1,216,503	938,998	-

(※1)貯金のうち、要求払貯金については「1年以内」に含めて開示しています。

### ③有価証券及び外部出資

同左

## 【負債】

### ①金

同左

(3)時価を把握することが極めて困難と認められる金融商品は次のとおりであり、これらは(1)の金融商品の時価情報に含まれていません。

区分	連結貸借対照表計上額
外部出資(※1)	10,029,961

(※1)同左

### (4)金銭債権及び満期のある有価証券の連結決算日後の償還予定額

(単位：千円)

	1年以内	1年超 2年以内	2年超 3年以内	3年超 4年以内	4年超 5年以内	5年超
預金	176,936,202	-	-	-	-	-
有価証券						
満期保有目的の債券	507,000	200,000	900,000	1,500,000	1,930,200	5,633,270
その他有価証券のうち満期があるもの	100,000	-	400,000	-	330,000	212,000
貸出金(※1,2,3)	8,464,804	5,873,424	6,241,176	4,509,205	4,174,269	52,408,519
合計	186,008,007	6,073,424	7,541,176	6,009,205	6,434,469	58,253,789

(※1)貸出金のうち、当座貸越 2,371,959 千円については「1年以内」に含めています。また期限のない劣後特約付ローン 3,400,000 千円については「5年超」に含めています。

(※2)貸出金のうち、3ヶ月以上延滞債権・期限の利益を喪失した債権等 34,897 千円は償還の予定が見込まれないため、含めていません。

(※3)貸出金の分割実行案件のうち、貸付決定金額の一部実行案件 18,412 千円は償還日が特定できないため、含めていません。

### (5)その他の有利子負債の連結決算日後の返済予定額

(単位：千円)

	1年以内	1年超 2年以内	2年超 3年以内	3年超 4年以内	4年超 5年以内	5年超
貯金(※1)	233,841,192	15,202,359	16,807,128	1,277,543	704,575	-

(※1)貯金のうち、要求払貯金については「1年以内」に含めています。

## VI. 有価証券に関する注記

1. 有価証券の時価及び評価差額に関する事項は次のとおりです。これらには、有価証券のほか、「外部出資」中の株式が含まれています。

(1) 満期保有目的の債券で時価のあるもの

満期保有目的の債券において、種類ごとの貸借対照表計上額、時価及びこれらの差額については、次のとおりです。

(単位：千円)

	種類	連結貸借対照表計上額	時価	差額
時価が連結貸借対照表計上額を超えるもの	地方債	299,960	306,371	6,410
	社債	646,416	674,275	27,859
	小計	946,376	980,646	34,270
時価が連結貸借対照表計上額を超えないもの	社債	307,131	305,640	▲ 1,491
合計		1,253,508	1,286,286	32,778

(2) その他有価証券で時価のあるもの

その他有価証券において、種類ごとの取得原価又は償却原価、貸借対照表計上額及びこれらの差額については、次のとおりです。

(単位：千円)

	種類	取得原価 又は償却原価	連結貸借対照表計上額	評価差額(※)
連結貸借対照表計上額が取得原価又は償却原価を超えるもの	株式	84,550	858,248	773,697
	債券	7,923,960	8,313,214	389,254
	国債	2,605,461	2,774,842	169,380
	地方債	1,902,841	1,996,990	94,148
	政府保証債	699,723	736,132	36,408
	社債	2,715,933	2,805,250	89,317
	小計	8,008,510	9,171,463	1,162,952
	債券	1,682,582	1,657,990	▲ 24,592
連結貸借対照表計上額が取得原価又は償却原価を超えないもの	国債	1,582,582	1,558,960	▲ 23,622
	地方債	100,000	99,030	▲ 970
	受益証券	300,000	295,170	▲ 4,830
	小計	1,982,582	1,953,160	▲ 29,422
合計	9,991,093	11,124,623	1,133,530	

※上記評価差額から繰延税金負債 309,658 千円を差し引いた額 823,871 千円が、「その他有価証券評価差額金」に含まれています。

2. 当連結事業年度中に売却した満期保有目的の債券はありません。

3. 当連結事業年度中に売却したその他有価証券は次のとおりです。

(単位：千円)

種類	売却額	売却益	売却損
株式	29,578	66	-
債券	30,022,897	187,812	-
国債	28,909,485	174,228	-
地方債	909,970	10,141	-
社債	203,442	3,442	-
受益証券	31,500	1,452	-
合計	30,083,975	189,330	-

4. 当連結事業年度中において、保有目的が変更となった有価証券はありません。

5. 当連結事業年度中に減損処理を行った有価証券はありません。

## VII. 退職給付に係る会計基準の適用に関する注記

1. 当連結事業年度末における退職給付債務及び退職給付引当金の状況は次のとおりです。

(1) 採用している退職給付制度の概要

従業員の退職給付に充てるため、職員退職給与規程に基づき、退職一時金制度を採用しています。

また、退職給付債務の一部に充てるため、一般財団法人静岡県農業協同組合共済会との契約に基づく退職給付制度を採用しています。

子会社については、社員の退職給付に備えるため、退職給与規程に基づき、退職一時金制度を採用しています。

## VII. 有価証券に関する注記

1. 有価証券の時価及び評価差額に関する事項は次のとおりです。これらには、有価証券のほか、「外部出資」中の株式が含まれています。

(1) 満期保有目的の債券で時価のあるもの

満期保有目的の債券において、種類ごとの連結貸借対照表計上額、時価及びこれらの差額については、次のとおりです。

(単位：千円)

	種類	連結貸借対照表計上額	時価	差額
時価が連結貸借対照表計上額を超えるもの	地方債	100,000	104,453	4,453
	社債	645,739	675,698	29,958
	小計	745,739	780,151	34,411
時価が連結貸借対照表計上額を超えないもの	社債	304,937	303,726	▲ 1,211
合計		1,050,677	1,083,877	33,200

(2) その他有価証券で時価のあるもの

その他有価証券において、種類ごとの取得原価又は償却原価、連結貸借対照表計上額及びこれらの差額については、次のとおりです。

(単位：千円)

	種類	取得原価 又は償却原価	連結貸借対照表計上額	評価差額(※)
連結貸借対照表計上額が取得原価又は償却原価を超えるもの	株式	84,550	874,524	789,974
	債券	9,141,021	9,824,618	683,597
	国債	4,127,281	4,536,707	409,425
	地方債	2,002,223	2,114,423	112,199
	政府保証債	699,357	731,911	32,553
	社債	2,312,159	2,441,577	129,418
	受益証券	512,182	534,130	21,947
	小計	9,737,754	11,233,273	1,495,519
連結貸借対照表計上額が取得原価又は償却原価を超えないもの	株式	194,063	179,451	▲ 14,611
	受益証券	108,225	101,466	▲ 6,758
	小計	302,288	280,918	▲ 21,370
合計	10,040,043	11,514,191	1,474,148	

※上記評価差額から繰延税金負債 402,666 千円及び非支配株主持分 15 千円を差し引いた額 1,071,466 千円が、「その他有価証券評価差額金」に含まれています。

2. 同左

3. 当連結事業年度中に売却したその他有価証券は次のとおりです。

(単位：千円)

種類	売却額	売却益	売却損
株式	126,775	11,414	-
債券	18,430,754	131,241	-
国債	17,421,120	121,607	-
地方債	402,186	2,186	-
社債	607,448	7,448	-
受益証券	836,322	22,317	-
合計	19,393,851	164,973	-

4. 同左

5. 同左

## VII. 退職給付に係る会計基準の適用に関する注記

1. 当連結事業年度末における退職給付債務及び退職給付に係る負債の状況は次のとおりです。

(1) 採用している退職給付制度の概要

従業員の退職給付に充てるため、職員退職給与規程に基づき、退職一時金制度を採用しています。

また、退職給付債務の一部に充てるため、一般財団法人静岡県農協共済会との契約に基づく退職給付制度を採用しています。

子会社については、社員の退職給付に備えるため、退職給与規程に基づき、退職一時金制度を採用しています。また、一般財団法人静岡県農協共済会との退職金共済契約に基づく退職給付制度を採用しています。

なお、退職給付に係る債務・退職給付費用の計算に、退職給付に係る期末自己都合

要支給額を退職給付債務とする方法を用いた簡便法を適用しています。

(2) 退職給付債務の期首残高と期末残高の調整表

(単位：千円)	
期首における退職給付債務	3,193,247
勤務費用	187,656
利息費用	23,889
数理計算上の差異の発生額	29,380
退職給付の支払額	▲ 313,262
子会社共済会運用収益	236
期末における退職給付債務	3,121,148

(3) 共済会給付金の期首残高と期末残高の調整表

(単位：千円)	
期首における共済会給付金	1,614,360
期待運用収益	7,204
数理計算上の差異の発生額	199
共済会拠出金	129,660
退職給付の支払額	▲ 184,113
子会社共済会運用収益	236
期末における共済会給付金	1,567,547

(4) 退職給付債務に関する事項

(単位：千円)	
退職給付債務	3,121,148
共済会給付金	▲ 1,567,547
未認識数理計算上の差異	14,693
小計(割増を除く退職給付に係る負債)	1,568,294
割増退職に備えた退職給付に係る負債	16,558
転籍者の当農協勤務期間に係る負債	128,575
退職給付に係る負債	1,713,429

(5) 退職給付に係る累計調整額に計上された事項

未認識数理計算上の差異▲14,693千円(税効果控除前)を退職給付に係る調整累計額に計上しています。

退職給付に係る調整累計額に計上された項目(税効果控除前)の内訳は次のとおりです。

未認識数理計算上の差異	▲ 14,693
-------------	----------

(6) 退職給付費用及びその内訳項目に関する事項

(単位：千円)	
勤務費用	242,947
利息費用	23,889
期待運用収益 共済会	▲ 7,204
数理計算上の差異の費用処理額	▲ 7,021
退職給付費用	252,611

(注) 連結子会社の退職給付費用は勤務費用に計上しています。

(7) 割引率その他の数理計算上の計算基礎に関する事項

①退職給付見込額の期間配分方法	期間定額基準
②割引率	0.820%
③長期期待運用収益率 共済会	0.485%

(8) 特例業務負担金の将来見込額

人件費(福利厚生費)には、厚生年金保険制度及び農林漁業団体職員共済組合制度の統合を図るための農林漁業団体職員共済組合法等を廃止する等の法律附則57条の規定に基づき、旧農林共済組合(存続組合)が行う特例年金給付等の業務に要する費用に充てるため拠出した特例業務負担金を含めて計上しています。

なお、当連結事業年度において存続組合に対して拠出した特例業務負担金の額は37,426千円となっています。

また、同組合より示された平成27年3月現在における平成44年3月までの特例業務負担金の将来見込額は543,342千円となっています。

(2) 退職給付債務の期首残高と期末残高の調整表

(単位：千円)	
期首における退職給付債務	3,121,148
勤務費用	181,977
利息費用	23,520
数理計算上の差異の発生額	▲ 22,661
退職給付の支払額	▲ 220,453
子会社共済会運用収益	303
期末における退職給付債務	3,083,835

(3) 共済会給付金の期首残高と期末残高の調整表

(単位：千円)	
期首における共済会給付金	1,567,547
期待運用収益	7,545
数理計算上の差異の発生額	269
共済会拠出金	128,660
退職給付の支払額	▲ 124,993
子会社共済会運用収益	303
期末における共済会給付金	1,579,330

(4) 退職給付債務に関する事項

(単位：千円)	
退職給付債務	3,083,835
共済会給付金	▲ 1,579,330
小計(割増を除く退職給付に係る負債)	1,504,504
割増退職に備えた退職給付に係る負債	16,878
転籍者の当農協勤務期間に係る負債	122,746
退職給付に係る負債	1,644,129

(5) 退職給付に係る累計調整額に計上された事項

未認識数理計算上の差異36,687千円(税効果控除前)を退職給付に係る調整累計額に計上しています。

退職給付に係る調整累計額に計上された項目(税効果控除前)の内訳は次のとおりです。

未認識数理計算上の差異	36,687
-------------	--------

(6) 退職給付費用及びその内訳項目に関する事項

(単位：千円)	
勤務費用	202,568
利息費用	23,520
期待運用収益 共済会	▲ 7,545
数理計算上の差異の費用処理額	▲ 936
子会社共済会運用収益	303
退職給付費用	217,910

(注) 連結子会社の退職給付費用は勤務費用に計上しています。

(7) 年金資産の主な内訳

年金資産合計に対する主な分類ごとの比率は次のとおりです。

共済会	
預 金	79.22%
退職年金共済預け金	20.77%
合 計	100.00%

(8) 割引率その他の数理計算上の計算基礎に関する事項

①退職給付見込額の期間配分方法	期間定額基準
②割引率	0.820%
③長期期待運用収益率 共済会	0.520%

(9) 特例業務負担金の将来見込額

人件費(福利厚生費)には、厚生年金保険制度及び農林漁業団体職員共済組合制度の統合を図るための農林漁業団体職員共済組合法等を廃止する等の法律附則57条の規定に基づき、旧農林共済組合(存続組合)が行う特例年金給付等の業務に要する費用に充てるため拠出した特例業務負担金を含めて計上しています。

なお、当連結事業年度において存続組合に対して拠出した特例業務負担金の額は



## Ⅶ. 税効果会計の適用に関する注記

1. 当連結事業年度末における税効果会計の適用状況は次のとおりです。

(1) 繰延税金資産及び繰延税金負債の発生原因別の主な内訳

		(単位：千円)
繰延税金資産		
退職給付に係る負債		470,856
減損損失		165,337
関連会社株式引当		129,218
土地等償却		82,925
賞与引当金		50,168
貸倒引当金損金算入限度超過額		35,795
資産除去債務		19,164
役員退職慰労引当金		17,820
賞与引当金社会保険料相当額		7,831
貸倒損失否認		6,585
未払事業税		3,545
その他		24,200
繰延税金資産 小計		1,013,451
評価性引当金	▲	415,001
繰延税金資産 合計		598,449
繰延税金負債		
その他有価証券評価差額金		309,658
資産除去債務に対応する除去費用		1,109
繰延税金負債 合計		310,768
繰延税金資産純額		287,680

(2) 法定実効税率と税効果会計適用後の法人税等の負担率との差異の原因となった主要な項目別の内訳

法定実効税率 (調整)	27.27%
交際費等永久に損金に算入されない項目	14.30%
受取配当金等永久に益金に算入されない項目	▲ 12.75%
持分法利益	38.74%
住民税均等割等	1.79%
評価性引当金の増減	4.19%
過年度法人税等戻入額	▲ 20.94%
その他	4.89%
税効果会計適用後の法人税等の負担率	57.49%

## Ⅸ. 賃貸等不動産の時価等に関する注記

当組合では、静岡県清水区その他の地域において、賃貸等不動産施設を所有しております。平成27年3月期における当該賃貸等不動産に関する賃貸等損益は115,709千円で、損益計算書の賃貸料、賃貸費用の他、固定資産売却益のうち賃貸等不動産に関するものは101,920千円、固定資産処分損のうち賃貸等不動産に関するものは32,501千円、雑損失のうち賃貸等不動産に関するものは6,375千円、減損損失額のうち賃貸等不動産に関するものは33,946千円です。

また、当該賃貸等不動産の連結貸借対照表計上額、当期増減額及び時価は、次のとおりです。

貸借対照表計上額			当期末の時価
当期首残高	当期増減額	当期末残高	
2,486,737	▲ 201,962	2,284,774	5,289,871

35,671千円となっています。

また、同組合より示された平成28年3月現在における平成44年3月までの特例業務負担金の将来見込額は513,122千円となっています。

## Ⅸ. 税効果会計の適用に関する注記

1. 当連結事業年度末における税効果会計の適用状況は次のとおりです。

(1) 繰延税金資産及び繰延税金負債の発生原因別の主な内訳

		(単位：千円)
繰延税金資産		
退職給付に係る負債		461,645
減損損失		162,389
関連会社株式引当		129,218
土地等償却		82,925
賞与引当金		49,954
貸倒引当金損金算入限度超過額		34,565
役員退職慰労引当金		18,921
資産除去債務		17,448
賞与引当金社会保険料相当額		7,894
未払事業税		6,439
貸倒損失否認		3,492
その他		22,901
繰延税金資産 小計		997,796
評価性引当金	▲	413,124
繰延税金資産 合計		584,672
繰延税金負債		
その他有価証券評価差額金		402,666
退職給付に係る累計調整額		10,019
資産除去債務に対応する除去費用		1,097
繰延税金負債 合計		413,783
繰延税金資産純額		170,889

(2) 法定実効税率と税効果会計適用後の法人税等の負担率との差異の原因となった主要な項目別の内訳

法定実効税率 (調整)	27.31%
交際費等永久に損金に算入されない項目	4.09%
受取配当金等永久に益金に算入されない項目	▲ 3.06%
持分法利益	▲ 3.03%
住民税均等割等	0.54%
評価性引当金の増減	▲ 0.41%
過年度法人税等戻入額	▲ 1.18%
その他	0.22%
税効果会計適用後の法人税等の負担率	24.48%

(3) 税率の変更による繰延税金資産及び繰延税金負債への影響額

所得税法等の一部を改正する法律(平成28年法律第15号)及び地方税法等の一部改正をする法律(平成28年法律第13号)が平成28年3月31日に公布され、これにより子会社にかかる平成28年度以降の法人住民税法人割及び地方法人税の税率が変更され、現行の法定実効税率33.36%が平成28年度から32.82%、平成30年度以降は32.60%となりますが、この税率変更による影響額は軽微であります。

## Ⅹ. 賃貸等不動産の時価等に関する注記

当組合では、静岡県清水区その他の地域において、賃貸等不動産施設を所有しております。平成28年3月期における当該賃貸等不動産に関する賃貸等損益は161,316千円で、損益計算書の賃貸料、賃貸費用の他、固定資産売却益のうち賃貸等不動産に関するものは136,084千円、固定資産処分損のうち賃貸等不動産に関するものは793千円、雑損失のうち賃貸等不動産に関するものは1,442千円、減損損失額のうち賃貸等不動産に関するものは53,663千円です。

また、当該賃貸等不動産の連結貸借対照表計上額、当期増減額及び時価は、次のとおりです。

貸借対照表計上額			当期末の時価
当期首残高	当期増減額	当期末残高	
2,284,774	▲ 32,662	2,252,112	6,978,136

(注1)同左  
 (注2)連結貸借対照表計上額は、取得原価から減価償却累計額及び減損損失累計額を控除した金額です。  
 (注3)当期末の時価は、主として減損会計と同じ評価基準に基づいて当組合で算定した金額(指標等を用いて調整を行ったものを含む。)です。

(注1)同左  
 (注2)同左  
 (注3)同左

(8)連結剰余金計算書

(単位：千円)

科 目	平成 26 年度	平成 27 年度
<b>( 利益剰余金の部 )</b>		
<b>1. 利益剰余金 期首残高</b>	15,575,947	15,544,347
<b>2. 利益剰余金 増加高</b>	59,022	350,272
当期剰余金	(59,022)	(350,272)
<b>3. 利益剰余金 減少高</b>	90,623	90,362
配当金	(90,623)	(90,362)
<b>4. 利益剰余金 期末残高</b>	15,544,347	15,804,256

## 財務諸表の正確性等に関する確認

### 確 認 書

1. 私は、平成 27 年 4 月 1 日から平成 28 年 3 月 31 日までの事業年度のディスクロージャー誌に記載した内容のうち、財務諸表作成に関するすべての重要な点において適正に表示されていることを確認しました。
2. 当該確認を行うにあたり、財務諸表が適正に作成される以下の体制が整備され、有効に機能していることを確認しました。
  - (1) 業務分掌と所管部署が明確化され、各部署が適切に業務を遂行する体制が整備されております。
  - (2) 業務の実施部署から独立した内部監査部門が内部管理体制の適切性・有効性を検証しており、重要な事項については理事会等に適切に報告されております。
  - (3) 重要な経営情報については、理事会等へ適切に付議・報告されております。

平成 28 年 7 月 25 日

清 水 農 業 協 同 組 合

代表理事組合長 柴田 篤郎

## (9)連結経営指標

## ①連結事業年度の主要な経営指標

(単位：百万円)

項目	平成 23 年度	平成 24 年度	平成 25 年度	平成 26 年度	平成 27 年度
連結経常収益(事業収益)	15,426	15,447	16,437	14,988	11,507
連結経常利益	641	214	149	221	534
連結当期剰余金	357	241	138	59	350
連結純資産額	17,091	19,491	19,577	19,383	19,917
連結総資産額	246,377	286,042	286,323	289,292	295,147
連結自己資本比率	16.41%	16.96%	16.68%	15.35%	15.07%

注：1. 「単体自己資本比率」は、「農業協同組合等がその経営の健全性を判断するための基準」（平成 18 年金融庁・農水省告示第 2 号）に基づき算出しています。

なお、平成 24 年度以前は旧告示（パーゼルⅡ）に基づき単体自己資本比率を算出しています。

2. 平成 27 年度から JA の農業関連事業の販売事業のうち受託販売について、取扱高を販売品販売高（事業収益）に販売代金の支払額を販売品販売原価（事業費用）に計上する表示方法から、その手数料を事業収益に計上する方法に変更しました。そのため平成 26 年度以前と比較して、事業収益・事業費用は 3,606,479 千円減少しています。

## ②連結事業年度の経常収益等

(単位：百万円)

		平成 23 年度	平成 24 年度	平成 25 年度	平成 26 年度	平成 27 年度
信用事業	経常収益	2,723	2,753	2,852	2,829	2,730
	経常利益	866	708	740	721	794
	資産の額	225,124	262,077	262,157	265,457	271,039
共済事業	経常収益	1,103	1,145	1,116	1,117	1,157
	経常利益	363	301	261	236	332
	資産の額	347	382	383	373	334
農業関連事業	経常収益	5,866	5,714	6,284	5,435	2,321
	経常利益	▲ 104	▲ 243	▲ 262	▲ 301	▲ 221
	資産の額	601	635	641	580	533
生孝の他業	経常収益	5,693	5,798	6,169	5,782	5,285
	経常利益	▲ 23	▲ 79	▲ 127	▲ 58	▲ 21
	資産の額	567	568	611	499	485
富農指導事業	経常収益	39	35	14	15	12
	経常利益	▲ 459	▲ 471	▲ 461	▲ 376	▲ 349
	資産の額	-	-	-	-	-
合計	経常収益	15,426	15,447	16,437	15,180	11,507
	経常利益	641	214	149	221	534
	資産の額	226,641	263,664	263,794	266,910	272,392

(10)連結リスク管理債権(貸出金)の状況

①リスク管理債権の内容

当JAグループのリスク管理債権の状況は次のとおりです。なお、貸出金総額に占めるリスク管理債権の割合は1.82%です。

(単位:百万円)

リスク管理債権の区分	平成26年度	平成27年度
破綻先債権	39	29
延滞債権	1,424	1,210
3カ月以上延滞債権	-	-
貸出条件緩和債権	310	247
合計	1,775	1,487

注:リスク管理債権は、農協法施行規則第205条の規定に則り、担保・保証の有無にかかわらず開示しているため、回収不能額を示すものではありません。

②リスク管理債権に対する対応状況

平成27年度の上記リスク管理債権に対する担保・保証および引当金による保全状況は次のとおりであり、債権保全には万全を期しております。

(単位:百万円)

担保・保証による保全部分	2,859
個別貸倒引当金残高	114
信用事業に係る一般貸倒引当金残高	263

注:用語の説明

1. リスク管理債権

①破綻先債権

元本又は利息の支払の遅延が相当期間継続していることその他の事由により元本又は利息の取立て又は弁済の見込みがないものとして未収利息を計上しなかった貸出金(貸倒償却を行った部分を除く。以下「未収利息不計上貸出金」という。)のうち、法人税法施行令(昭和40年政令第97号)第96条第1項第3号イからホまでに掲げる事由又は同項第四号に規定する事由が生じているものをいいます。

②延滞債権

未収利息不計上貸出金であって、①に掲げるもの及び債務者の経営再建又は支援を図ることを目的として利息の支払を猶予したものの以外のもをいいます。

③3カ月以上延滞債権

元本又は利息の支払が約定支払日の翌日から三月以上遅延している貸出金(①及び②に掲げるものを除く。)をいいます。

④貸出条件緩和債権

債務者の経営再建又は支援を図ることを目的として、金利の減免、利息の支払猶予、元本の返済猶予、債権放棄その他の債務者に有利となる取決めを行った貸出金(①から③までに掲げるものを除く。)をいいます。

2. 担保・保証による保全部分

上記の4種類の貸出金のうち、貯金や定期積金、有価証券、及び不動産などの確実な担保ならびに農業信用基金協会等の確実な保証先による債務保証により保全された額を指します。

3. 個別貸倒引当金

破綻先貸出金など貸倒れの可能性の高い貸出金に対して、貸倒れにより発生する損失金額を見積もり、引き当てたものです。

4. 一般貸倒引当金

個別貸倒引当金の対象となる貸出金以外について、現状では回収不能の危険性は薄いものの、将来に備えるために、残高に一定率を乗じた金額を引き当てたものです。

5. その他の不良債権

「農協法施行規則」によるリスク管理債権は上記のとおりですが、購買未収金等その他の事業に係る債権についても、貸出金に準じて、一定の基準により「貸倒引当金」を引き当てております。

なお、元本補てん契約のある信託にかかる貸出金はありません。

## 8. 連結自己資本比率の充実の状況

当連結グループでは、多様化するリスクに対応するとともに、組合員や利用者のニーズに応えるため、財務基盤の強化を図っています。健全経営のため内部留保の増強に努めた結果、平成 28 年 3 月末の当連結グループの自己資本比率は 15.07%であり、国内基準の目安である 4%を大幅に上回る水準を保持しています。

当連結グループの自己資本の多くを J A の自己資本が占めており、組合員の皆様の出資や事業の利用の結果の剰余金から構成されています。

### 普通出資による資本調達額

項目	内容
発行主体	当 J A、子会社
資本調達手段の概要	普通出資
コア資本に係る基礎項目に参入した額	19,007 百万円

- 注：1. 普通出資のうち 6 百万円は処分未済持分として、脱退時の組合員の出資相当額を当 J A で取得しており、この額はコア資本に不算入としています。  
2. 当 J A には普通出資以外の回転出資金、劣後ローン等はありません。  
3. 連結自己資本比率の対象となる子会社は 100 百万円普通株式を発行しております。うち当連結グループに属さない 1 百万円は非支配株主持分としてコア資本の基本項目に算入しております。なお、子会社には普通株式以外の資本調達はありません。

当連結グループでは、適正なプロセスにより自己資本比率を算出して、当 J A を中心に信用リスクやオペレーショナル・リスクの管理をしリスクに対応した十分な自己資本の維持を図り、内部留保の積み増しにより自己資本の充実に努めています。連結自己資本比率算出の対象は、連結財務諸表作成にあたり連結の範囲に含まれる会社と同様です。

## (1)連結自己資本の構成に関する事項

(単位：百万円)

	当期末(平成26年度)		当期末(平成27年度)	
		経過措置による 不算入額		経過措置による 不算入額
<b>コア資本に係る基礎項目 (1)</b>				
普通出資又は非累積的永久優先出資に係る組合員資本の額	18,476		18,725	
うち、出資金及び資本準備金の額	3,028		3,018	
うち、再評価積立金の額	-		-	
うち、利益剰余金の額	15,544		15,804	
うち、外部流出予定額(▲)	▲90		▲90	
うち、上記以外に該当するものの額	▲6		▲7	
コア資本に算入される評価・換算差額等	▲2		10	
うち、退職給付に係るものの額のうち、経過措置によりコア資本に係る経過措置によりコア資本に係る基礎項目の額に含まれる額	▲2		10	
コア資本に係る調整後非支配株主持分の額	-		-	
コア資本に係る基礎項目の額に算入される引当金の合計額	271		268	
うち、一般貸倒引当金及び相互援助積立金コア資本算入額	271		268	
うち、適格引当金コア資本算入額	-		-	
適格旧資本調達手段の額のうち、コア資本に係る基礎項目の額に含まれる額	-		-	
うち、回転出資金の額	-		-	
うち、上記以外に該当するものの額	-		-	
公的機関による資本の増強に関する措置を通じて発行された資本調達手段の額のうち、コア資本に係る基礎項目の額に含まれる額	-		-	
土地再評価額と再評価直前の帳簿価額の差額の四十五パーセントに相当する額のうち、コア資本に係る基礎項目の額に含まれる額	-		-	
非支配株主持持分のうち、経過措置によりコア資本に係る基礎項目の額に含まれる額	3		2	
コア資本に係る基礎項目の額 (イ)	18,748		19,007	
<b>コア資本に係る調整項目 (2)</b>				
無形固定資産(モーゲージ・サービシング・ライツに係るものを除く。)の額の合計額	3	14	6	9
うち、のれんに係るもの(のれん相当差額を含む)の額	-	-	-	-
うち、のれん及びモーゲージ・サービシング・ライツに係るもの以外の額	3	14	6	-
繰延税金資産(一時差異に係るものを除く。)の額	-	-	-	-
適格引当金不足額	-	-	-	-
証券化取引に伴い増加した自己資本に相当する額	-	-	-	-
負債の時価評価により生じた時価評価差額であって自己資本に算入される額	-	-	-	-
退職給付に係る資産の額	-	-	-	-
自己保有普通出資等(純資産の部に計上されるものを除く。)の額	-	-	-	-
意図的に保有している他の金融機関等の対象資本調達手段の額	-	-	-	-
少数出資金融機関等の対象普通出資等の額	-	-	-	-
特定項目に係る十パーセント基準超過額	-	-	-	-
うち、その他金融機関等の対象普通出資等に該当するものに関連するものの額	-	-	-	-
うち、モーゲージ・サービシング・ライツに係る無形固定資産に関連するものの額	-	-	-	-
うち、繰延税金資産(一時差異に係るものに限る。)に関連するものの額	-	-	-	-
特定項目に係る十五パーセント基準超過額	-	-	-	-
うち、その他金融機関等の対象普通出資等に該当するものに関連するものの額	-	-	-	-
うち、モーゲージ・サービシング・ライツに係る無形固定資産に関連するものの額	-	-	-	-
うち、繰延税金資産(一時差異に係るものに限る。)に関連するものの額	-	-	-	-
コア資本に係る調整項目の額 (ロ)	3		6	
<b>自己資本</b>				
自己資本の額 ((イ)-(ロ)) (ハ)	18,744		19,000	
<b>リスク・アセット等 (3)</b>				
信用リスク・アセットの額の合計額	112,793		116,577	
うち、経過措置によりリスク・アセットの額に算入される額の合計額	13,561		13,566	
うち、無形固定資産(のれん及びモーゲージ・サービシング・ライツに係るものを除く。)	14		9	
うち、繰延税金資産	-		-	
うち、退職給付に係る資産	-		-	
うち、他の金融機関等向けエクスポージャー	13,575		13,576	
うち、上記以外に該当するものの額	-		-	
オペレーショナル・リスク相当額の合計額を八パーセントで除して得た額	9,290		9,473	
信用リスク・アセット調整額	-		-	
オペレーショナル・リスク相当額調整額	-		-	
リスク・アセット等の額の合計額 (ニ)	122,084		126,051	
<b>連結自己資本比率</b>				
連結自己資本比率 ((ハ)/(ニ))	15.35%		15.07%	

注：1. 農協法第11条の2第1項第2号の規定に基づく組合の経営の健全性を判断するための基準に係る算式に基づき算出しています。

2. 当JAグループは、信用リスク・アセット額の算出にあたっては標準的手法、適格金融資産担保の適用については信用リスク削減手法の簡便手法を、オペレーショナル・リスク相当額の算出にあたっては基礎的手法を採用しています。

3. 当JAグループが有するすべての自己資本とリスクを対比して、自己資本比率を計算しています。

## (2) 連結自己資本の充実度に関する事項

## ① 信用リスクに対する所要自己資本の額及び区分ごとの内訳

(単位：百万円)

	平成 25 年度			平成 26 年度		
	エクスポージャーの 期末残高	リスク・アセット額	所要自己資本額 b = a × 4%	エクスポージャーの 期末残高	リスク・アセット額	所要自己資本額 b = a × 4%
我が国の中央政府及び中央銀行向け	4,500	-	-	4,469	-	-
我が国の地方公共団体向け	7,961	-	-	6,425	-	-
地方公共団体金融機構向け	299	10	0	205	1	0
我が国の政府関係機関向け	903	40	1	903	40	1
地方三公社向け	756	20	0	755	20	0
金融機関及び第一種金融商品取引業者向け	171,544	34,308	1,372	177,283	35,456	1,418
法人等向け	3,704	2,424	96	3,431	2,147	85
中小企業等及び個人向け	11,366	5,668	226	11,486	5,769	230
抵当権付住宅ローン	21,629	7,483	299	20,930	7,241	289
不動産取得等事業向け	25,271	24,639	985	26,615	25,965	1,038
三月以上延滞等	293	307	12	129	97	3
農業信用基金協会、信用保証協会等保証付	6,782	663	26	5,947	581	23
共済約款貸付	357	-	-	309	-	-
出資等	1,607	1,607	64	1,971	1,971	78
他の金融機関等の対象資本調達手段	11,868	29,671	1,186	11,868	29,672	1,186
特定項目のうち調整項目に算入されないもの	608	1,520	60	579	1,449	57
複数の資産を裏付とする資産(所謂ファンド)のうち、個々の資産の把握が困難な資産	-	-	-	16	3	0
証券化	-	-	-	-	-	-
経過措置によりリスク・アセットの額に算入、不算入となるもの	-	▲ 13,561	▲ 542	-	▲ 13,566	▲ 542
上記以外	19,434	17,987	719	21,185	19,725	789
標準的手法を適用するエクスポージャー計	288,889	112,792	4,511	294,513	116,576	4,663
CVAリスク相当額 ÷ 8%	-	1	0	-	1	0
中央清算機関関連エクスポージャー	-	-	-	-	-	-
<b>信用リスクアセットの額の合計額</b>	<b>288,889</b>	<b>112,793</b>	<b>4,511</b>	<b>294,513</b>	<b>116,577</b>	<b>4,663</b>
<b>オペレーショナル・リスクに対する 所要自己資本額 &lt;基礎的手法&gt;</b>	オペレーショナル・リスク相当額 を8%で除して得た額		所要自己資本額	オペレーショナル・リスク相当額 を8%で除して得た額		所要自己資本額
	<b>a</b>		<b>b = a × 4%</b>	<b>a</b>		<b>b = a × 4%</b>
	7,934		317	7,974		318
<b>所要自己資本額 計</b>	リスク・アセット等(分母)計		所要自己資本額	リスク・アセット等(分母)計		所要自己資本額
	<b>a</b>		<b>b = a × 4%</b>	<b>a</b>		<b>b = a × 4%</b>
	120,727		4,829	124,552		4,982

- 注：1. 「リスク・アセット額」の欄には、信用リスク削減効果適用後のリスク・アセット額を現エクスポージャーの種類ごとに記載しています。
2. 「エクスポージャー」とは、リスクにさらされている資産（オフ・バランス含む）のことをいい、具体的には貸出金や有価証券等が該当します。
3. 「三月以上延滞等」とは、元本又は利息の支払が約定支払日の翌日から3か月以上延滞している債務者に係るエクスポージャー及び「金融機関向け及び第一種商品取引業者向け」、「法人等向け」等においてリスク・ウエイトが150%になったエクスポージャーのことです。
4. 「出資等」とは、出資等エクスポージャー、重要な出資のエクスポージャーが該当します。
5. 「証券化（証券化エクスポージャー）」とは原資産にかかる信用リスクを優先劣後構造のある二以上のエクスポージャーに階層化し、その一部又は全部を第三者に移転する性質を有する取引にかかるエクスポージャーのことです。
6. 「経過措置によりリスクアセットの額に算入、不算入となるもの」とは、他の金融機関等の対象資本調達手段、コア資本に係る調整項目（無形固定資産、前払年金費用、繰延税金資産等）および土地再評価差額金に係る経過措置により、リスク・アセットに算入したものの、不算入としたものが該当します。
7. 「上記以外」には、現金、取立未済手形、未決済取引、他事業与信（三月以上延滞等を除く）、その他の資産（固定資産等）等、間接清算参加者向け、信用リスク削減手法として用いる保証の免責額が含まれます。
8. 当JAグループでは、オペレーショナル・リスク相当額の算出にあたって、基礎的手法を採用しています。

<オペレーショナル・リスク相当額を8%で除して得た額の算出方法(基礎的手法)>

$$\frac{\text{粗利益(直近3年間のうち正の値の合計額)} \times 15\%}{\text{直近3年間のうち粗利益が正の値であった年数}} \div 8\%$$



(3)信用リスクに関する事項

①リスク管理の方法及び手続きの概要

当JAグループでは、親会社にあたるJA以外に、与信（貸出等）を行っていないため、グループを総括した信用リスク管理手続等を定めていません。JAの信用リスク管理手法は単体開示内容（P.54）を参照ください。

②標準的手法に関する事項

連結自己資本比率算出にかかる信用リスクアセット額は単体自己資本比率と同様標準的手法により算出しています。また、リスク・ウェイトの判定に当り使用する格付けは単体の適格格付機関及び格付けと同様です。

③信用リスクに関するエクスポージャー(業種別、残存期間別)及び三月以上延滞エクスポージャーの期末残高

(単位：百万円)

		平成 26 年度				平成 27 年度			
		信用リスクに関するエクスポージャーの残高			三月以上延滞 エクスポージャー	信用リスクに関するエクスポージャーの残高			三月以上延滞 エクスポージャー
		うち貸出金	うち債券	うち貸出金		うち債券			
国	内	288,889	82,954	10,884	293	294,478	82,540	10,218	129
国	外	-	-	-	-	35	-	-	-
<b>地域別残高計</b>		288,889	82,954	10,884	293	294,513	82,540	10,218	129
法 人	農 業	17	17	-	-	42	42	-	-
	林 業	-	-	-	-	-	-	-	-
	水 産 業	-	-	-	-	-	-	-	-
	製 造 業	692	224	-	0	778	140	-	-
	鉱 業	-	-	-	-	-	-	-	-
	建設・不動産業	1,996	1,896	100	-	2,152	1,937	100	-
	電気・ガス・熱供給・水道業	1,356	50	1,306	-	1,203	-	1,203	-
	運輸・通信業	2,545	758	1,767	-	2,714	931	1,763	-
	金融・保険業	184,452	3,415	1,004	-	190,257	3,449	703	-
	卸売・小売・飲食・サービス業	23,93	1,510	199	-	2,163	1,256	199	-
	日本国政府・地方公共団体	12,152	5,646	6,506	-	10,569	4,316	6,247	-
	上記以外	1,205	899	-	-	946	613	-	-
個 人		68,949	68,527	-	292	70,178	69,845	-	129
そ の 他		13,128	9,068	-	-	13,505	8,274	-	-
<b>業種別計</b>		288,889	82,954	10,884	293	294,513	82,540	10,218	129
1年以下		172,780	2,342	301		180,043	2,558	508	
1年超3年以下		5,012	3,297	714		5,221	4,103	1,111	
3年超5年以下		6,300	3,879	2,421		5,953	2,516	3,245	
5年超7年以下		7,010	4,457	2,553		4,750	3,340	1,409	
7年超10年以下		7,803	5,523	2,280		6,540	5,654	886	
10年超		65,053	62,129	2,614		66,522	63,145	3,055	
期限の定めのないもの		24,929	1,324	-		25,482	1,221	-	
<b>残存期間別残高計</b>		288,889	82,954	10,884		294,513	82,540	10,218	

注：1. 信用リスクに関するエクスポージャーの残高には、資産（自己資本控除となるもの、証券化エクスポージャーに該当するものを除く）並びにオフ・バランス取引及び派生商品取引の与信相当額を含みます。

2. 「貸出金等」とは、貸出金のほか、コミットメント及びその他のデリバティブ以外のオフ・バランスシート・エクスポージャーを含んでいます。「コミットメント」とは、契約した期間・融資枠の範囲内で、利用者の請求に基づき、金融機関が融資を実行する契約のことをいいます。「貸出金等」には「コミットメント」の融資可能残額も含めています。

3. 「店頭デリバティブ」とは、スワップ等の金融派生商品のうち相対で行われる取引のものをいいます。

4. 「三月以上延滞エクスポージャー」とは、元本又は利息の支払が約定支払日の翌日から3か月以上延滞しているエクスポージャーをいいます。

5. 「その他」には、ファンドのうち個々の資産の把握が困難な資産や固定資産等が該当します。

## ④貸倒引当金の期末残高及び期中の増減額

(単位：百万円)

区分	平成 26 年度					平成 27 年度				
	期首残高	期中増加額	期中減少額		期末残高	期首残高	期中増加額	期中減少額		期末残高
			目的使用	その他				目的使用	その他	
一般貸倒引当金	272	270		272	270	270	266		270	266
個別貸倒引当金	183	140	36	147	140	140	133	0	140	133

## ⑤業種別の個別貸倒引当金の期末残高・期中増減額及び貸出金償却の額

(単位：百万円)

区分	平成 26 年度						平成 27 年度					
	期首残高	期中増加額	期中減少額		期末残高	貸出金償却	期首残高	期中増加額	期中減少額		期末残高	貸出金償却
			目的使用	その他					目的使用	その他		
国内	183	140	36	147	140	-	140	133	0	140	133	-
国外	-	-	-	-	-	-	-	-	-	-	-	-
地域別計	183	140	36	147	140	-	140	133	0	140	133	-
法人	農業	-	-	-	-	-	-	-	-	-	-	-
	林業	-	-	-	-	-	-	-	-	-	-	-
	水産業	-	-	-	-	-	-	-	-	-	-	-
	製造業	-	-	-	-	-	-	-	-	-	-	-
	鉱業	-	-	-	-	-	-	-	-	-	-	-
	建設・不動産業	-	-	-	-	-	-	-	-	-	-	-
	電気・ガス・熱供給・水道業	-	-	-	-	-	-	-	-	-	-	-
	運輸・通信業	-	-	-	-	-	-	-	-	-	-	-
	金融・保険業	-	-	-	-	-	-	-	-	-	-	-
	卸売・小売・飲食・サービス業	-	-	-	-	-	-	-	-	-	-	-
	上記以外	9	9	-	9	9	-	9	7	-	9	7
個人	173	131	27	146	131	-	131	126	0	131	126	-
業種別計	183	140	36	147	140	-	140	133	0	140	133	-

## ⑥信用リスク削減効果勘案後の残高及びリスクウェイト 1250%を適用する残高

(単位：百万円)

	平成 26 年度			平成 27 年度			
	格付あり	格付なし	計	格付あり	格付なし	計	
信用リスク削減効果勘案後残高	リスク・ウェイト 0%	-	20,709	20,709	-	19,098	19,098
	リスク・ウェイト 2%	-	-	-	-	-	-
	リスク・ウェイト 4%	-	-	-	-	-	-
	リスク・ウェイト 10%	-	7,138	7,138	-	6,219	6,219
	リスク・ウェイト 20%	299	171,649	171,949	347	177,392	177,739
	リスク・ウェイト 35%	-	21,380	21,380	-	20,693	20,693
	リスク・ウェイト 50%	1,411	80	1,491	1,344	51	1,396
	リスク・ウェイト 75%	-	7,556	7,556	-	7,693	7,693
	リスク・ウェイト 100%	303	49,135	49,439	316	52,289	52,605
	リスク・ウェイト 150%	-	8,631	8,631	-	8,497	8,497
	リスク・ウェイト 200%	-	-	-	-	-	-
	リスク・ウェイト 250%	-	608	608	-	579	579
	その他	-	-	-	-	-	-
リスク・ウェイト 1250%	-	-	-	-	-	-	
計	2,014	286,889	288,904	2,007	292,515	294,523	

注：1. 「格付あり」にはエクスポージャーのリスク・ウェイト判定において格付を使用しているもの、「格付なし」にはエクスポージャーのリスク・ウェイト判定において格付を使用していないものを記載しています。なお、格付は適格格付機関による依頼格付のみ使用しています。

(4)信用リスク削減手法に関する事項

①信用リスク削減手法に関するリスク管理の方針及び手続の概要

連結自己資本比率の算出にあつて、信用リスク削減手法を「自己資本比率算出要領」において定めています。信用リスク削減手法の適用及び管理方針、手続は、組合のリスク管理の方針及び手続と同様に行っています。JAのリスク管理の方針及び手続等の具体的内容は、単体の開示内容(P.9, 56)をご参照ください。

②信用リスク削減手法が適用されたエクスポージャーの額

(単位：百万円)

	平成 26 年度		平成 27 年度	
	適格金融資産担保	保 証	適格金融資産担保	保 証
地方公共団体金融機構向け	-	199	-	199
我が国の政府関係機関向け	-	502	-	501
地方三公社向け	-	656	-	655
金融機関向け及び第一種金融商品取引業者向け	-	-	-	-
法人等向け	206	-	140	-
中小企業等向け及び個人向け	79	19	81	14
抵当権付住宅ローン	-	-	-	-
不動産取得等事業向け	-	-	-	-
三月以上延滞等	-	-	-	-
証券化	-	-	-	-
中央清算機関関連	-	-	-	-
上記以外	-	-	0	-
合 計	285	1,377	222	1,370

注：1. 「エクスポージャー」とは、リスクにさらされている資産(オフ・バランスを含む)のことをいい、主なものとしては貸出金や有価証券等が該当します。

2. 「三月以上延滞等」とは、元本又は利息の支払が約定支払日の翌日から3か月以上延滞しているエクスポージャー及び「金融機関向け及び第一種金融商品取引業者向け」、「法人等向け」等においてリスク・ウエイトが150%になったエクスポージャーのことです。

3. 「証券化(証券化エクスポージャー)」とは、原資産にかかる信用リスクを優先劣後構造のある二以上のエクスポージャーに階層化し、その一部または全部を第三者に移転する性質を有する取引にかかるエクスポージャーのことです。

4. 「上記以外」には、現金、取立未済手形、未決済取引、その他の資産(固定資産等)等が含まれます。

(5)派生商品取引及び長期決済期間取引の取引相手のリスクに関する事項

該当する取引はありません。

(6)証券化エクスポージャーに関する事項

該当する取引はありません。

(7)オペレーショナル・リスクに関する事項

①オペレーショナル・リスクに関するリスク管理の方針及び手続の概要

連結グループにかかるオペレーショナル・リスク管理は、子会社においてはJAのリスク管理及びその手続に準じたリスク管理を行っています。また、関連会社については、これらに準じたリスク管理態勢を構築しています。JAのリスク管理の方針及び手続等の具体的内容は、単体の開示内容(P.55)をご参照ください。

(8) 出資等エクスポージャーに関する事項

① 出資等エクスポージャーに関するリスク管理の方針及び手続の概要

連結グループにかかる出資等エクスポージャーに関するリスク管理は、子会社においてはJ Aのリスク管理及びその手続に準じたリスク管理を行っています。また、関連会社についても、子会社に準じたリスク管理態勢を構築しています。J Aのリスク管理の方針及び手続き等の具体的内容は、単体の開示内容 (P. 56) をご参照ください。

② 出資等エクスポージャーの連結貸借対照表計上額及び時価

(単位：百万円)

	平成 26 年度		平成 27 年度	
	連結貸借対照表計上額	時価評価額	連結貸借対照表計上額	時価評価額
上 場	858	858	874	874
非 上 場	9,978	9,978	10,029	10,029
合 計	10,835	10,835	10,904	10,904

注：「時価評価額」は時価のあるものは時価、時価のないものは連結貸借対照表計上額の合計です。

③ 出資等エクスポージャーの売却及び償却に伴う損益

(単位：百万円)

平成 26 年度			平成 27 年度		
売却益	売却損	償還額	売却益	売却損	償還額
0	-	-	-	-	-

④ 連結貸借対照表で認識され、連結損益計算書で認識されない評価損益の額(保有目的区分をその他有価証券としている株式・出資の評価損益等)

(単位：百万円)

平成 26 年度		平成 27 年度	
評価益	評価損	評価益	評価損
773	-	788	▲ 14

⑤ 連結貸借対照表及び連結損益計算書で認識されない評価損益の額(子会社・関連会社株式の評価損益等)

(単位：百万円)

平成 26 年度		平成 27 年度	
評価益	評価損	評価益	評価損
-	-	-	-

(9) 金利リスクに関する事項

① 金利リスクの算定方法の概要

連結グループの金利リスクの算定方法は、J Aの金利リスクの算定方法に準じた方法により行っています。J Aの金利リスク算定方法の具体的内容は、単体の開示内容(P. 58)をご参照ください。

② 金利ショックに対する損益・経済価値の増減額

(単位：百万円)

	平成 26 年度	平成 27 年度
金利ショックに対する損益・経済価値の増減額	▲ 1,502	▲ 962

## 法定開示項目との比較

「農業協同組合法施行規則」第 204 条 (J A 単体開示) 及び第 205 条 (連結開示) に基づく開示項目と当資料におけるその該当項目および掲載ページは次のとおりです。

省令に基づく開示項目	ディスクロージャー誌項目名	ページ数
<b>【組合単体開示項目】</b>		
イ. J A の概況及び組織に関する事項		
(1) 業務の運営の組織	当組合の概況 1. 組合の機構	13
(2) 理事、経営管理委員及び監事の氏名及び役職名	当組合の概況 3. 役員の状況	14
(3) 事務所の名称及び所在地	当組合の概況 6. 店舗・地区等の状況	16
(4) 特定信用事業代理業者に関する事項	(当 J A にはありません)	
ロ. J A の主要な業務の内容	事業のご案内	17
	商品・サービスのご案内	21
ハ. J A の主要な業務に関する事項		
(1) 直近の事業年度における事業の概況	事業の概況	3
(2) 直近の 5 事業年度における主要な業務の状況を示す次の指標		
(i) 経常収益(事業の区分ごとの事業収益及びその合計)	経営資料編 2. 経営指標 (1) 損益の推移	41
(ii) 経常利益又は経常損失	経営資料編 2. 経営指標 (1) 損益の推移	41
(iii) 当期剰余金又は当期損失金	経営資料編 2. 経営指標 (1) 損益の推移	41
(iv) 出資金及び出資口数	経営資料編 2. 経営指標 (2) 主な財産状況等の推移	41
(v) 純資産額	経営資料編 2. 経営指標 (2) 主な財産状況等の推移	41
(vi) 総資産額	経営資料編 2. 経営指標 (2) 主な財産状況等の推移	41
(vii) 貯金等残高	経営資料編 2. 経営指標 (2) 主な財産状況等の推移	41
(viii) 貸出金残高	経営資料編 2. 経営指標 (2) 主な財産状況等の推移	41
(ix) 有価証券残高	経営資料編 2. 経営指標 (2) 主な財産状況等の推移	41
(x) 単体自己資本比率	経営資料編 2. 経営指標 (2) 主な財産状況等の推移	41
(xi) 剰余金の配当の金額	経営資料編 2. 経営指標 (3) 剰余金の配当状況	41
(xii) 職員数	経営資料編 2. 経営指標 (2) 主な財産状況等の推移	41
(xiii) 信託勘定等	(当 J A にはありません)	-
(3) 直近の 2 事業年度における事業の状況を示す次の指標		
① 主要な業務の状況を示す指標		
a 事業粗利益及び事業粗利益率	経営資料編 2. 経営指標 (4) 主な諸比率の状況	41
b 資金運用収支、役員取引等収支及びその他事業収支	経営資料編 3. 信用事業の状況 (2) 信用事業収支の状況	42
c 資金運用勘定並びに資金調達勘定の平均残高、利息、利回り及び総資金利ざや	経営資料編 3. 信用事業の状況 (3) 資金運用・調達の状況	42
d 受取利息及び支払利息の増減	経営資料編 3. 信用事業の状況 (4) 受取利息・支払利息の増減	42
e 総資産経常利益率及び資本経常利益率	経営資料編 2. 経営指標 (4) 主な諸比率の状況	41
f 総資産当期純利益率及び資本当期純利益率	経営資料編 2. 経営指標 (4) 主な諸比率の状況	41
② 貯金に関する指標		
a 流動性貯金、定期性貯金、譲渡性貯金その他の貯金の平均残高	経営資料編 3. 信用事業の状況 (10) 貯金の状況	47
b 固定自由金利定期貯金、変動自由金利定期貯金及びその他の区分毎の定期貯金の残高	経営資料編 3. 信用事業の状況 (10) 貯金の状況	47
③ 貸出金等に関する指標		
a 手形貸付、証書貸付、当座貸越及び割引手形の平均残高	経営資料編 3. 信用事業の状況 (9) 貸出金等の状況 ① 貸出金種類別残高(構成比)	45
b 固定金利及び変動金利の区分毎の貸出金の残高	経営資料編 3. 信用事業の状況 (9) 貸出金等の状況 ① 貸出金種類別残高(構成比)	45
c 担保の種類別(貯金等、有価証券、動産、不動産その他の担保物、農業信用基金協会保証その他保証及び信用の区分をいう。)の貸出金残高及び債務保証見返額	経営資料編 3. 信用事業の状況 (9) 貸出金等の状況 ④ 貸出金担保別の内訳	46
d 用途別(設備資金及び運転資金の区分をいう。)の貸出金残高	経営資料編 3. 信用事業の状況 (9) 貸出金等の状況 ② 運転資金・設備資金別残高	45
e 主要な農業関係の貸出実績	経営資料編 3. 信用事業の状況 (9) 貸出金等の状況 ⑤ 営農類型・資金種類別残高 ⑥ 農業関係の受託貸付金残高	46
f 業種別の貸出金残高及び当該貸出金残高の貸出金総額に対する割合	経営資料編 3. 信用事業の状況 (9) 貸出金等の状況 ③ 業種別貸出残高(構成比)	45
g 貯貸率の期末値及び期中平均値	経営資料編 3. 信用事業の状況 (1) 貯貸率および貯証率の状況	42
④ 有価証券に関する指標		
a 商品有価証券の種類別(商品国債、商品地方債及び商品政府保証債の区分をいう。)の平均残高	(当 J A にはありません)	-
b 有価証券の種類別(国債、地方債、短期社債、社債、株式、外国債券及び外国株式その他の区分をいう。次において同じ。)の残存期間別の残高	経営資料編 3. 信用事業の状況 (11) 有価証券等の状況 ② 有価証券の残存期間別残高	48
c 有価証券の種類別の平均残高	経営資料編 3. 信用事業の状況 (11) 有価証券等の状況 ① 有価証券種類別残高(構成比)	47
d 貯証率の期末値及び期中平均値	経営資料編 3. 信用事業の状況 (1) 貯貸率及び貯証率の状況	42

省令に基づく開示項目	ディスクロージャー誌項目名	ページ数
ニ. J Aの業務の運営に関する事項 (1) リスク管理の体制 (2) 法令遵守の体制 (3) 中小企業の経営の改善及び地域の活性化のための取組の状況 (4) 当組が法第11条の3の2第1項に定める手続実施基本契約を締結する契約の相手方である指定信用事業等紛争解決機関の商号又は名称  ホ. J Aの直近の2事業年度における財産の状況に関する次の事項 (1) 貸借対照表、損益計算書及び剰余金処分計算書又は損失金処理計算書 (2) 貸出金のうち次に掲げるものの額及びその合計額 (i) 破綻先債権に該当する貸出金 (ii) 延滞債権に該当する貸出金 (iii) 3ヵ月以上延滞債権に該当する貸出金 (iv) 貸出条件緩和債権に該当する貸出金 (3) 元本補填契約のある金銭の信託 (4) 自己資本の充実の状況について農林水産大臣又は金融庁長官が別に定める事項 (5) 次に掲げるものに関する取得価格又は契約価格、時価及び評価損益 (i) 有価証券  (ii) 金銭の信託  (iii) 金融先物取引等、金融等デリバティブ取引、有価証券店頭デリバティブ取引 (6) 貸倒引当金の期末残高及び期中の増減額 (7) 貸出金償却の額	リスク管理への取組み コンプライアンスへの取組み 地域貢献情報 金融ADR制度への対応  経営資料編 1. 決算の状況 経営資料編 3. 信用事業の状況 (5) リスク管理債権(貸出金)の状況  (当J Aにはありません) 経営資料編 6. 自己資本充実の状況  経営資料編 3. 信用事業の状況 (11) 有価証券等の状況 ④ 有価証券等の時価情報 経営資料編 3. 信用事業の状況 (11) 有価証券等の状況 ④ 有価証券等の時価情報 (当J Aにはありません) 経営資料編 3. 信用事業の状況 (7) 貸倒引当金の状況 経営資料編 3. 信用事業の状況 (8) 貸出金償却の状況	9 8 7 10  29・30・39 43  51 48 48 48 44 44
<b>〔連結開示項目〕</b> イ. J A及びその子会社等の概況に関する次に掲げる事項 (1) J A及び子会社等の主要な事業の内容及び組織の構成 (2) 子会社等に関する次に掲げる事項 (i) 名称 (ii) 所在地 (iii) 資本金又は出資金 (iv) 事業の内容 (v) 設立年月日 (vi) J Aが有する出資割合 (vii) 他の子会社が有する出資割合  ロ. J A及びその子会社等の主要な業務に関する次の事項を連結したもの (1) 直近事業年度の事業概況 (2) 直近の5事業年度の次に掲げる経営指標 (i) 経常収益(事業毎の状況及びその合計) (ii) 経常利益又は経常損失  (iii) 当期利益又は当期損失 (iv) 純資産額 (v) 総資産額 (vi) 連結自己資本比率  ハ. J A及びその子会社等の直近の2事業年度における財産の状況に関する次の事項を連結したもの (1) 貸借対照表、損益計算書及び剰余金計算書 (2) 貸出金のうち次に掲げるものの額及びその合計額 (i) 破綻先債権に該当する貸出金 (ii) 延滞債権に該当する貸出金 (iii) 3ヵ月以上延滞債権に該当する貸出金 (iv) 貸出条件緩和債権に該当する貸出金 (3) 自己資本の充実の状況について農林水産大臣又は金融庁長官が別に定める事項 (4) J A及びその子法人等が2以上の異なる種類の事業を営んでいる場合の事業の種類ごとの区分に従い、当該区分に属する経常収益の額、経常利益又は経常損失の額及び資産の額として算出したもの。(各経常収益等の総額に占める割合が少ない場合を除く。)	経営資料編 7. 連結情報 (1) グループの概況 経営資料編 7. 連結情報 同 同 同 同 同 同 同 同  経営資料編 7. 連結情報 (3) 連結事業の概況 経営資料編 7. 連結情報 (9) 連結経営指標 ① 連結ベースの主要な経営指標 ② 連結ベースの経常収益等 経営資料編 7. 連結情報 (9) 連結経営指標 ① 連結ベースの主要な経営指標 同 同 同 同  経営資料編 7. 連結情報 経営資料編 7. 連結情報 (10) 連結リスク管理債権(貸出金)の状況  経営資料編 8. 連結自己資本充実の状況 経営資料編 7. 連結情報 (9) 連結経営指標 ① 連結ベースの経常収益等	59 59 59 59 59 59 59 59 59  59 74 74 74 74 74 74  59・60・72 75  76 74